EL DIARIO PALENTINO

Lunes, 6 de Febrero de 1995

EL DIA DE PALENCIA

Núm. 16.638. Precio **100** pesetas

Fundado en 1881

DEPORTES

SEGUNDA B

A Luisito, el mejor morado, le anularon un gol legal

El C.F. Palencia perdió un punto en Tudela pese a sumar un positivo

TERCERA DIVISION

El Venta de Baños borró un negativo en Tardajos

REGIONAL PREFERENTE

El Guardo se impuso en el derbi al Palencia B

Golearon Herrera y Becerril y el Aguilar perdió con el colista

Nuevo tropiezo casero del Villamuriel

LIGA NACIONAL JUVENIL

Cara y cruz para el Palencia y la Peña Castila A

BALONCESTO

Victoria in-extremis del Eldana

Las ligas autonómicas femeninas

VOLEIBOL

Victorias del San-Gar, La Salle y el C.V. Palencia

ATLETISMO

Inmaculada Franco, campeona regional cadete de cross

Inmaculada Franco

Palencia puede acoger la fase previa del europeo Sub-18 de fútbol

(Página 25)

La medida se adoptará en el pleno municipal del próximo 13 de febrero

El Ayuntamiento de Aguilar aprobará una moción de repulsa ante el cierre del servicio nocturno en la estación de Renfe

El Ayuntamiento de Aguilar de Campoo aprobará en el próximo pleno, que se celebrará el día 13 de febrero, una moción de repulsa ante el cierre del servicio nocturno de Renfe en la estación de la localidad palentina. Asimismo, los miembros de la coorporación ven muy positivamente la convocatoria de manifestaciones populares y de otras medidas de presión con la finalidad de presionar a la administración para que vuelva a poner en funcionamiento este servicio. Por su parte, el grupo socialista de Aguilar considera que el 80 por ciento de la culpa de la supresión de este servicio.

(Página 5)

La Gala Provincial de Ciclismo apostó por mayores éxitos en el futuro

170 comensales disfrutaron de una jornada de convivencia donde se premió a todos destacados de la temporada pasada

La Gala Provincial del Ciclismo Palentino 1994 sirvió para demostrar que el deporte del pedal precisa de éxitos en el futuro de cara a mejorar su imagen, un tanto mermada dada la falta de corredores que despunten.

La Vuelta a Palencia en su XXX edición y la creación de un nuevo equipo aficionado, son las esperanzas del ciclismo para la temporada de 1995, donde habrá que segur cuidando la base a través de las escuelas municipales.

En la foto de ROSA MARCOS, los galardonados.

(Páginas 34 y 35)

PALENCIA

La Coral Vaccea y la Banda Municipal de Música cerraron los actos del hermanamiento Bourges-Palencia

(Página 6)

Un grupo de escolares aprende los ritos de la matanza en la Granja Escuela de Itero de la Vega

(Página 7)

El fiscal y la acusación particular comienzan a negociar hoy un acuerdo en el "caso de la Caja Rural"

(Página 8)

Roberto Antolín, ovacionado en sus dos toros en Valdemorillo

(Página 10)

M.C.D.2022

Israel sobre el volcán

Francisco Ignacio DE CACERES

EL terrible atentado de los terroristas islámicos contra un grupo de soldados israelíes subraya algo que, pese a la consigna de los medios de comunicación occidentales, aparece cada vez más claro: que el llamado «proceso de paz» palestino-israelí es en realidad una diaiéctica de guerra, quizá porque sólo responde al acuerdo de dos partidos -el laborista de Israel y la OLP palestina- y no de dos pueblos.

Pero incluso dentro de estos grupos, las contradicciones son evidentes. Cuando Yitzhak Rabin fue por primera vez primer ministro de Israel, hace 20 años, se encontró con la resuelta actitud de los colonos israelíes dispuestos a continuar su asentamiento en territorio palestino. No estaba de acuerdo con los colonos, pero cedió.

No le faltaban motivos al antiguo general de la Guerra de los Seis Días. Rabin, como casi todos los líderes israelíes de su generación, participó en la construcción del Estado de Israel que se hizo, primero, por medios terroristas (Hagana, Irgum y otros grupos) y luego, como dice la Biblia, «con una mano en el arado y otra en la espada». En el fondo, Rabin simpatiza.

Según los acuerdos entre la OLP y el Gobierno israelí, las negociaciones sobre el «status» permanente de la Orilla Oeste del Jordán y los futuros asentamientos de colonos judíos tiene de plazo hasta mayo de 1996.

Suponer que, entre tanto, la situación actual se mantendría como la imagen congelada de un video, es pura inocencia o pura desvergüenza. Naturalmente, este plazo «ad quem» ha provocado una carrera a pelo entre los colonos para edificar las nuevas instalaciones y ocupar terrenos para cultivos y carreteras: todo en 15 meses antes de la fatídica fecha del año que viene.

La fría y brutal estrategia terrorista.

A pesar de todas las verdades y mentiras sobre el Estado Mayor israelí y su prodigiosa máquina de información, parece como si ahora mismo los líderes integristas islámicos hubiesen adelantado a Israel en su terrible partida de ajedrez.

En la dialéctica, uno de los mecanismos consiste en obligar al Estado enemigo a perder los nervios recurriendo a la represión general para ahogar al movimiento. Entonces, a pesar de algunos éxitos parciales -redadas, enfrentamientos- lo más importante es que se logra involucrar de nuevo al pueblo acelerando su apoyo al movimiento subversivo.

Los palestinos -y sólo una parte son partidarios de la OLP y aun dentro de ésta Yasser Arafat no tiene apoyo unánime- ven como al socaire del «proceso de paz», Israel avanza más y más, mientras la famosa «autonomía palestina», más que el embrión de un futuro Estado soberano, se parece a una reserva india.

Mientras las máquinas excavadoras judías trabajan a destajo en la Orilla Occidental, soldados israelíes protegen a sus compatriotas en las colonias judías allí y en Gaza, es decir, en lo que se supone es territorio palestino.

Por otra parte, se supone que la policía palestina controla a los terroristas para que no se desmanden, pero en realidad actúan entre dos fuegos: los extremistas y los esraelíes; como cuando tres policías fueron abatidos por los disparos de una patrulla judía que «les confundió con pistoleros». La espiral del horror va creciendo.

Políticos enrocados

José María NIETO VIGIL

QUE la erótica del poder no es un dicho, ya lo estamos comprobando. Que el poder gusta a quien lo detenta, ya lo estamos corroborando. Que la política sirve a quien la ejerce más que a quien la sufre, ya lo sospechábamos desde hace algún tiempo. Estas y otras muchas cuestiones rondan por la cabeza del españolito de a pie, destruyendo la auténtica moral política.

Cuando los próximos comicios municipales y autonómicos se aproximan, siguiendo su curso natural, hay que detenerse por un instante ante la realidad. Ahora, todos los partidos, todos los políticos, se apremian a maquillar su imagen, y a sacar a relucir su resplandeciente sonrisa. Para algunos, más actores que políticos, más intérpretes que gobernantes, se trata de una representación más en su dilatada carrera. Han alcanzado la madurez en el escenario, haciendo de él su medio natural. Saben a la perfección su papel, y lo interpretan. Son hábiles manejadores de la oratoria y de la retórica, siempre presentes en todo discurso, de todo buen político. Se trata de las más sutiles armas para la convicción del escéptico ciudadano, para camuflar lo hecho, y lo que está por hacer.

Algunos prefieren la retirada digna más que la retirada forzosa. Los menos, renuncian a ser estrellas de la batalla dialéctica. Muchos, se aferran al sillón y no ceden el relevo. En el foro, se oyen voces –no se sabe de quién–, que claman en favor de la sustitución generacional, al menos dicen eso sus libretos. El problema es la adaptación y puesta en escena de tanto libro, tanto programa, tanto discurso. Si uno coge la obra original, se apreciará que la interpretación adaptada desvirtúa tan buenas intenciones.

Lamentablemente, todavía en muchas reuniones, en muchas listas o candidaturas, es apreciable una gerontocracia innecesaria –y en muchas ocasiones caduca–, que impide el paso a los jóvenes valores. Algunos presentan el rigor de los años en sus frentes interminables, en sus sienes plateadas o en su voz languidecida –aunque tan dicharracheros como siempre–. La situación política española requiere cambios, requiere nuevos responsables. No se puede variar el rumbo con la misma tripulación, con el mismo barco. Estos políticos "enrocados" después de tantos sinsabores, no han apagado sus pláticas y filípicas. Tampoco sus sonrisas.

Pero, todos tienen que saldar una deuda con el pueblo que los alentó y votó. Para bien o para mal. No se puede tolerar el afianzamiento y atrincheramiento político. Tampoco se les debe tratar de sinvergüenzas o malhechores, a pesar de haber robado a muchos ciudadanos, la ilusión, la paz o el trabajo. Se les puede perdonar, pero no olvidar.

Resulta estéril el trabajo cuando la ilusión es despedazada por el despropósito ajeno. Nuestro esfuerzo creativo nos empuja a lo edificante, escapando de la monotonía. La auténtica motivación política escudriña en lo extraño, buscar nuevas soluciones, desestimando gastadas opciones personales. Si pretendemos sentirnos renacidos, si pretendemos llevar a buen puerto la "segunda transición política", no necesitamos nuevos programas con viejas tripulaciones, necesitamos encontrar la esperanza que despeje el porvenir. Esto sólo es posible con nuevos programas, y con nuevas tripulaciones. QUE COMIENCE EL ESPECTACULO.

DESDE LA VENTA

Un virus que puede acabar en epidemia

Chema G. REGLERO

SI ayer hablaba en esta misma columna sobre la efectividad de la Policía Municipal palentina, hoy no quisiera pasar por alto una curiosa determinación tomada por varios agentes de la Policía Municipal de Gijón. Todo ocurrió el pasado día 20 de enero cuando 43 policías municipales gijoneses decidieron inscribirse en la Asociación Víctimas de la ORA (AVO).

La noticia no tiene desperdicio: los mismos que desde hace un año se encargan de ratificar las sanciones impuestas por los controladores de la empresa concesionaria a quienes infringen la ORA, se convierten en flamantes afiliados de una Asociación que ofrece asesoramiento jurídico a aquellas personas que desean recurrir este tipo de multas, a la vez que facilita información diversa sobre la ordenanza municipal.

Lógicamente, la inscripción en la AVO ha tenido lugar bajo el compromiso de no revelar la identidad de los nuevos socios, por aquello de evitar posibles represalias de las autoridades muncipales. Los 43 arriesgados policías aseguran que la inscripción es a título personal, aunque sin desestimar su labor profesional.

Los guardianes del orden en la ciudad de Gijón justifican tal decisión en base a estar en desacuerdo con la utilización de la Policía Municipal en la "irregular" puesta en práctica de la ordenanza municipal de la ORA. A su juicio, dicha aplicación, "sólo sirve para desprestigiar el buen nombre del Cuerpo al que pertenecen y desde el que trabajan día a día con la mayor dedicación posible para ganarse el respeto y la confianza de toda la ciudadanía".

Las desavenencias sobre el particular radican en la medida que tuvo que adoptar el Consistorio gijonés al declarar el Tribunal Supremo de Justicia de Asturias (TSJA) que los controladores no tenían capacidad para sancionar, viéndose obligado a incoporar policías municipales para que ratificaran las denuncias, con el fin de darlas mayor garantía y legalidad.

En mi opinión, se trata de una discutible determinación, bastante arriesgada, y que puede ser un virus capaz de desencadenar una epidemia en toda regla en el más de un centenar de ayuntamientos que tienen implantada la ordenanza de aparcamiento. Y digo discutible, porque todos sabemos que la polémica en torno a la ORA siempre está servida, antes y después de su entrada en vigor.

En el caso que nos ocupa, la postura de los policías municipales también puede tener su justificación, ya que el porpio TSJA ha dictado cuatro sentencias contra el Ayuntamiento asturiano por considerar que éste no tiene capacidad para imponer multas a aquellas personas que infrinjan la ORA. En concreto alguna de las sentencias aclaraba que dicho Ayuntamiento carecía de potestad para sancionar a quienes no pongan el correspondiente ticket, siempre y cuándo su vehículo se encuentre correctamente aparcado en zona azul.

Los mandatarios municipales afectados por esta polémica ya se han puesto en guardia y el propio presidente de la Federación Española de Municipios y Provincias (FEMP), el socialista Francisco Vázquez, anunciaba recientemente que esta Asociación ha llegado a un compromiso con el Ministerio de Justicia e Interior para iniciar el proceso de reforma de la Ley de Tráfico y Seguridad Vial que dará a la ORA, y ordenanzas similares, la legalidad para ser aplicada en su totalidad.

Como puede observar el debate aún no se ha cerrado.

EL DIARIO PALENTINO

Fundado en 1881

Edita: "El Diario Palentino-El Día de Palencia, S.L."
Presidente editor: José Luis Alonso Almodóvar
Gerente: José Luis Alonso Cruz
Administrador: Gregorio Atienza Prieto

EL DIARIO PALENTINO

Director: Mariano-Valero Gutiérrez Carlón
Subdirector: Carlos Martín Santoyo
Redactor-jefe: Gonzalo Ortega Aragón

REDACCION:

Pedro-Miguel Barreda Marcos, Carmen Centeno San Martín, Jorge Cancho González, Sonia Arnuncio Perujo y José Benito Iglesias Pérez.

Fotografía: Enrique Caña Tristán y Rosa Marcos Linares

Jefe de talleres: Francisco del Campo
Fotocomposición: Laurencio Merino Quirce, Satur Laso Martínez, Carmelo Junquera Martín y Miguel Angel Salazar Jorge.
Maquinistas: José María Requena, Manuel Sánchez Gómez, Anastasio Rodríguez Esteban y Valentín Gallego García

Director comercial: Luis Monés Guadián
Jefe de publicidad: Antonia Sanz Casado

Gráficos e infografía: "Gráfico Gabinete de Comunicación"

Redacción, Administración y Tallleres: Calle Mayor, 67. 34001.
Apartado de Correos, 17. TELEFONOS: Redacción: 744822 y 740535.
Administración: 740258. Anuncios y suscripciones: 740417.
FAX: Redacción: 743360 y Administración: 740347. D.P.: P-2-1958

M.C.D.2022

SOLANA PALENTINA

Gonzalo ORTEGA ARAGON

Febrerada

NO se fíen, no se fíen, que febrerillo el loco, un día peor que otro. Que febrerillo el loco, cada día distinto al otro. Y febrero, febreruelo, ratos malos, ratos buenos.

Y es que nuestro mes de febrero tiene una bien ganada fama de loco de atar. Y así se recuerda que febrero el loco sacó a su padre al sol y después lo apedreó. Y que febrero, febrerín, el más corto y el más ruin.

Febrero lo mismo te da una tarde mollar de paseo que te larga una celliscona de padre y muy señor mío. Por eso el refranero dice que por febrero, siete capas y un sombrero. Que para todos puede haber oportunidad: que en algunos días habrá que abrigarse bien y en otros habrá que echar mano de la sombrilla.

De todas formas, pasada Santa Agueda, la que las fiestas arrebata, es época ya de que el invierno vaya de retirada y de que se dediquen muchas atenciones al campo, que los días son largos y hay tiempo para todo. Por eso se dice también lo de que por San Blas, la cigüeña verás, porque las zancudas vuelven precisamente en estos días ya de solillos y templanzas.

No obstante, habrá que insistir en las veleidades de este tiempo inestable, cambiante y cabeza loca. Y no fiarse de las amorosidades de una tardecilla soleada, porque a la noche pueden volver las nieblas o los hielos. Que por eso se dijo siempre que la flor de febrero no llega al frutero y que para el buen rato de febrero quiero mi leño.

No tomaban de buena gana los viejos labradores las bonanzas de febrero. Suspiraban por un mes más bien lluvioso. Porque agua de febrero llena el granero. Porque cuando llueve en febrero, todo el año ha tempero. Porque febrero tronado, buen año para el sembrado. Porque nieves en febrero, hasta la hoz dan tempero. Porque si no lluviese en febrero, ni buen prado ni buen centeno. Y porque venga febrero lluvioso, aunque salga furioso.

Y es que si en febrero verano, ni paja ni grano. Y si en febrero caliente estás, por Pascua tiritarás. Y cuando febrero marcea, marzo febrerea. O sea que cada cosa a su tiempo. Y, por tanto, no es bueno que en este mes haga excesivo calor, se presente primaveral, porque luego han de llegar los fríos que antes no llegaron. Y eso supone pillar a las plantas con un adelanto provisional que han de cortar, peligrosamente, los hielos tardíos.

Y para que tomen apuntes sobre las posibilidades del tiempo próximo, recuerden que desde antiguo se decía que cuando la Candelaria plora, el invierno va fora; cuando ríe, el invierno sigue. Y que si hiela por las Candelas, veinte quedan; y si hiela por San Blas, veinte más. Echen sus cuentas, hagan o no caso. Pero lo que es seguro es que por la Candelaria, ni que plore ni que cante, invierno por atrás e invierno por delante.

Desde la Calle Mayor

Carlos M. SANTOYO

La Catedral y los toros

MATAR dos pájaros de un tiro es un dicho popular aplicable a múltiples aspectos. Y, en el caso que nos ocupa, alcanza toda su plenitud debido a que la iniciativa a la que puede extenderse el refrán es doblemente encomiable.

*Así, según ha podido saber esta Redacción, unos buenos aficionados al **Arte de Cuchares** tienen en mente organizar un festejo taurino para el mes de junio en el que por una parte pretende homenajearse a los palentinos que han brillado a lo largo de los años en ese peligroso trabajo que significa ponerse delante de los astados y por otra recaudar fondos que irán a parar a la necesitada **Catedral de Palencia**.*

*Si en **Burgos**, por ejemplo, un proyecto para generar dinero en favor de su **Catedral** camina estrechamente ligado a la venta de vino, en nuestra ciudad se ha elegido la fiesta nacional. Una feliz idea que, imaginamos, contará con el apoyo incondicional de todos, especialmente institucional, amén, claro está, del popular con la masiva asistencia de palentinos al festival para disfrutar del espectáculo programado y contribuir a un buen fin.*

Muchos han sido los paisanos que a lo largo de los años han tratado de abrirse camino en ese difícil mundo de los toros. Y en esa tarde quiere reunirse a la mayor parte de ellos, unos actuando sobre la arena de nuestra coqueta plaza y otros recibiendo el caluroso aplauso de sus gentes desde la barrera. Todo ello, claro está, en función de la edad... y la condición física.

***Pedro Giraldo**, **Pedrito de la Cruz**, **El Vidriales** y ese joven valor de 18 años que desea triunfar, **Juan Cantora** (su representante es el primero de los citados), son algunos de los hombres que aparecen en la particular lista de posibles "convocados".*

*Que no está, ni mucho menos, cerrada ya que en la mente de los buenos aficionados figuran estrellas tales como **Félix López "El Regio"**, al que gustaría ver de nuevo con el traje de luces, o el mítico **Marcos de Celis**, los cuales se bastarían por sí solos para llenar el coso aunque únicamente fuera para intervenir en el paseillo en esa jornada a caballo entre el homenaje a nuestros toreros y la aportación de un grano de arena en favor de la **Bella Desconocida**.*

*Sin olvidar, claro está, a **Roberto Antolín**, que ayer toreó en la deslucida corrida de la feria de **Valdemorillo**, pues dado su palentinismo a buen seguro que no faltaría a esa cita con su tierra y en esa **Plaza** en la que triunfaba en las pasadas ferias de **San Antolín**.*

*El proyecto se encuentra bastante avanzado tras las conversaciones mantenidas por los promotores tanto con algunos de los toreros, novilleros, subalternos y picadores de **Palencia** y provincia como con autoridades eclesiásticas, las cuáles no han ocultado su satisfacción al conocer que a través de algo tan hispano como los toros se quieren recaudar fondos para la **Catedral**, últimamente noticia debido al deterioro que sufre.*

Y a los otros protagonistas, los que han hecho y siguen haciendo historia en este maravilloso arte, también les ha alegrado por lo que significa de homenaje y reconocimiento a su actividad.

Lo dicho: una iniciativa extraordinaria... y por partida doble. Ojalá no se tuerza. Porque cuando se organizan eventos de este tipo con el corazón el éxito es obligado ... y también la colaboración.

El Universo y más alla

Flora RODRIGUEZ

Si hay algo que cambia tanto como el color de las nubes en un atardecer de verano, eso es posiblemente la Astronomía, que ha modificado sus certidumbres, que son pocas, y sus teorías, que son muchísimas. Desde que la Ciencia moderna puso en órbita el telescopio al cual se dió el nombre de «Hubble» -es el de un famoso científico norteamericano- muchas teorías se están viniendo abajo, y otras están teniendo que ser rápidamente modificadas y corregidas. Aun se tiene por válida a la teoría del big-bang», o gran explosión, que dió origen a nuestro Universo hace bastentes miles de millones de años, y que a lo largo de su lenta evolución ha constituido cuanto existe. Porque nosotros también estamos constituidos por átomos, y miles de billones de ellos componen nuestro organismo.

Gracias al telescopio «Hubble», los astrónomos han descubierto, o han creído descubrir, lo cual sería más exacto, que mucho más allá del planeta Plutón, o sea a 40 unidades astronómicas de nosotros, existe una extraña concentración o nube de cometas a la cual ha dado el nombre de «cinturón de Kuiper», en memoria de Gerard Kuiper. Un famoso astrónomo de nacimiento holandés pero formado en los Estados Unidos y que en pocos años descubrió la quinta luna de Urano (Miranda), por cierto un hombre español; la segunda luna de Neptuno (Neraida), y dirigió el observatorio de Yerkes. Ese «cinturón de Kuiper» está formado por cometas pequeños. Los más grandes estarían aún más lejos: en el cinturón o Nube de Oort, a un billón de kilómetros de distancia. «Solo» cuatro billones de kilómetros nos separan de la estrella más próxima.

Pero lo más nuevo escrito sobre Astronomía es lo que acaban de revelarnos los últimos estudios sobre los cuasares, «quasar» o casi estrellas, situados en el límite del Universo conocido. Parece que por su enorme tamaño se trata de algo así como «devoradoras de galaxias», ya que se las tragarían dada su inmensa masa y la atracción que crean en torno. En definitiva, enormes «agujeros negros», capaces de ir devorando a galaxias enteras.

Pero si son agujeros negros, ¿cómo pueden emitir radiación y ser fotografiados por el telescopio «Hubble»? Un agujero negro con su enorme gravedad no deja escapar nada, ni siquiera la luz. Y menos aún materia, sea la que fuere. O esto es así, o se requiere una revisión profunda de lo que son los «cuasares» y los agujeros negros.

En cuanto al choque de galaxias enteras, de producirse sus daños serían relativamente pequeños. Las galaxias se componen de estrellas a distancia entre sí de muchos años luz, y tienen la misma posibilidad de impactar como dos disparos de escopeta hechos a varios cientos de metros y con perdigón del más pequeño. Pasarían los unos al lado de los otros, y raramente chocarían.

Ultima novedad: la posible existencia, más allá del nuestro, de otro o de otros Universos, sobre cuya composición no tenemos la menor noticia. En Astronomía comenzamos a no estar seguros de casi nada. Si la Ciencia se basa en la duda estamos rizando el rizo.

M.C.D.2022

Contrabando Legal

Marco ALMAZAN

POSIBLEMENTE la segunda profesión más antigua de la Humanidad es la de contrabandista. Desde que el hombre de las cavernas delimitó, a base de garrotazos, el territorio sobre el que impuso derechos exclusivos de caza, surgió la tentación de ir al predio del vecino para traerse un par de dinosaurios al amparo de la noche, bajo el pretexto de que estaban más gordos y tenían piel de mejor calidad. Después surgieron las organizaciones tribales, los estados embrionarios, los reinos avasalladores y por ende las" repúblicas democráticas, y con ellos las fronteras y las garitas aduaneras. Conforme aparecieron los impuestos y aumentaron las restricciones, se perfeccionó el contrabando.

Independientemente de su jugoso rendimiento, el contrabando siempre ha tenido una cierta aureola de romanticismo, en los países mal llamados latinos; un elemento de desquite contra el Gobierno que se aviene muy bien con nuestro temperamento. En otros países el contrabandista es un profesional que ejerce su actividad exclusivamentee por el lucro y que sabe muy bien cual es el castigo al que se expone si lo descubre. En cambio entre nosotros la inmensa mayoría de la población es contrabandista en potencia y por afición, y en la primera oportunidad que se le presente practica el matute con gozo y alegría, sin pensar que está cometiendo un delito. Ciudadanos y ciudadanas perfectamente honorables, que serían incapaces de infringir la ley en cuanquier otro de sus aspectos, no tienen el menor empacho en pasar por debajo de cuerda seis botellas de whisky, veinte pares de medias o cinco radios de transistores, según el espacio de que dispongan. Inclusive hacen alarde de ello, y se congratulan por su astucia y habilidad en tomarle el pelo a los aduaneros. Las amas de casa, por ejemplo, no consideran completo un viaje al exterior si no regresan con media docena de piezas de tela bajo la falda o envueltas entre toallas.

Y es que como antes dijimos, entre nosotros el ejercicio del contrabando se hace de buena fe, sin deseos de perjudicar a nadie, sólo hasta cierto punto como una especie de pequeña venganza. Durante los últimos tiempos se ha hecho mucha alharaca para reprimir el contrabando. Con alarde, fuerza y minuciosidad nunca vista, se ha revisado a los pasajeros y sus equipajes como si cada uno trajera diez kilos de cocaina.

Pero la única manera de reducir el contrabando (acabar del todo con él es imposible), sería reglamentándolo. Es decir permitiéndolo, pero sujeto a determinadas disposiciones cuyo cumplimiento se exigiese con todo rigor.

Mediante una pequeña cuota por ejemplo, podrían expedirse licencias para contrabandistas con validez para seis meses o un año, fijándose determinados días de la semana para el libre ejercicio del contrabando legal. Para obtener estas licencias sería menester presentar copia certificada de no tener antecedentes penales, certificado de estudios y de vacuna contra la viruela, cartilla militar y constancia (en triplicado) de estar al corriente en el pago de impuesto sobre la renta. Es decir, que el solicitantes tuviese que acudir por lo menos a siete oficinas públicas durante varios meses, para cumplir con los requisitos correspondientes.

El contrabandista así autorizado, pagaría impuestos (no sobre la mercancía introducida subrepticiamente, pues entonces no tendría chiste la cosa, sino por el ejercicio de su actividad), y quedaría clasificado dentro de una actividad, con obligación de rendir declaraciones por sextuplicado precisamente dentro de la primera quincena de enero, exigiéndosele además timbrar dichos documentos los días último de cada mes, de tal manera que tuviera que tirarse toda la mañana haciendo cola en una Oficina de Hacienda. Y por último se le exigiría traer su mercancía de contrabando necesariamente a bordo de autobuses escolares.

Una vez así reglamentado el contrabando, con las más exquisitas formalidades en que es tan rica nuestra legislación, los ahora contrabandistas al por menor primero se dejarían sacar un ojo que volver a hacerlo. El caso de los contrabandistas al mayoreo es diferente, ya que la mayor parte de ellos ocupan puestos importantes en la sociedad y, por lo tanto disfrutan de ciertas consideraciones...

Conciencia del pasado

Arturo USLAR PIETRI

LA enseñanza de la historia atraviesa un mal momento. En muchos países se oyen quejas contra la manera sucinta o insuficiente en que se la enseña, y esto representa un cambio radical y lleno de consecuencias con respecto al aprecio e importancia que se le solía dar hasta hace muy pocos años.

Muchos factores han contribuido a esta precaria situación. Entre otras la extensión y novedad de otras disciplinas del conocimiento del hombre en sociedad. La sociología, la economía, la geografía, la demografía y, desde luego, la antropología le han ido robando terreno de manera continua y hasta pretendiendo, en cierta forma, sustituirla. De ciencias auxiliares han pasado a ser disciplinas competitivas de la historia. El gran historiador francés Fernando Braudel ha llegado a calificar de «imperialismos» estas invasiones y colonizaciones de otras ciencias sociales en el terreno propio de la historia.

Sin embargo, ninguna de estas especialidades, tan valiosas y que tanto ayudan a completar la visión histórica y a comprender la evolución de las sociedades, pueden sustituir a la historia misma, a la que sin mucha exageración los hombres de la antigüedad llegaron a llamar «maestra de la vida». Todas las estadísticas demográficas y los índices de precios, todo el inventario de las relaciones sociales, no podrán sustituir nunca a una de esas extraordinarias síntesis, casi poéticas, que lograron los viejos historiadores como Gibbon, como Huizinga, como Pirenne en su deslumbrante «Mahoma y Carlomagno» o el mismo Braudel en aquella prodigiosa síntesis que es su «Historia del Mediterráneo en la época de Felipe II».

Los hombres buscaban en esas historias centrales y panorámicas la noción activa de su pasado. Adquirían ese precioso don insustituible que es la conciencia del pasado. Como ha dicho Raymond Aron «El hombre sólo tiene pasado en la medida en que tiene conciencia de ese pasado. Sólo esta conciencia permite la posibilidad de diálogo y de la elección». Muy poco sabe de sí misma y marcha ciega hacia el futuro la sociedad que no tiene conciencia de su pasado. Está condenada, como muchos lo han señalado, a repetir continuamente los mismos errores.

Pero en la posibilidad de formar esa conciencia entra la nueva complicación que nuestra época presenta para el estudio de la historia. A poco de andar se tropieza con el problema de las ideologías. En la más llana narrativa está implícita una interpretación y una posición de narrador.

Es un tiempo de tan extenso y frontal encuentro de ideologías, como es el nuestro, esto puede paralizar e incluso invalidar cualquier tentación de explicación del pasado. Siempre nos preguntaremos qué interpretación presenta, a qué ideología sirve, o qué propósito político quiere inculcar.

Más sano y útil sería lograr que, abiertamente y sin tapujos, las distintas versiones del pasado pudieran afrontarse libremente. No una historia dogmática sino más bien abierta al debate y a la confrontación. De esta manera no sólo se aprendería a conocer el pasado, sino a desconfiar de las explicaciones demasiado lineales y simplistas. Se adquiriría, simultáneamente, con una conciencia del pasado vitalmente necesaria, una lección viva de la felibilidad y limitación de los juicios humanos.

Hay una falla evidente y grave en la educación que se propone enseñar tantas cosas diferentes de la moderna sabiduría y no le proporciona al estudiante ese asiento y base desde el cual puede organizar su horizonte y distribuir su saber, que es la noción más completa posible de su pasado y de su situación histórica.

La historia no es ya para nosotros la maestra de la vida. No la contemplamos como un modelo que debemos repetir y continuar, pero tampoco podemos concebir ninguna acción humana, individual o colectiva, sin que, en alguna forma el pasado aparezca en élla. En este sentido la historia no es maestra de la vida sino parte de la vida, y hombre o pueblo que no la conoce es como si estuviera mutilado e incompleto.

DON ELVIRO

POR MELLADO

M.C.D.2022

PALENCIA

La medida se adoptará en el pleno municipal del próximo día 13 de febrero

El Ayuntamiento de Aguilar apróbará una moción de repulsa al cierre del servicio nocturno

La estación cierra a las 23,00 horas y no restablece el funcionamiento hasta las 7,00

Luis CABAÑES

El Ayuntamiento de Aguilar aprobará en el Pleno del próximo día 13 de febrero una moción de repulsa ante el cierre del servicio nocturno de Renfe en la estación de esta localidad palentina. Además de esta medida, las autoridades aguilarenses están pensando convocar movilizaciones para presionar a la administración a buscar una solución.

El Ayuntamiento de Aguilar aprobará en el próximo pleno una moción de repulsa ante el cierre del servicio nocturno en la estación de Renfe.- (Foto Archivo)

El Ayuntamiento de Aguilar aprobará el próximo 13 de febrero una moción de rechazo hacia el cierre del servicio nocturno de Renfe en la estación de la localidad del norte de Palencia.

"Nosotros -comentó Froilán de la Hera, teniente alcalde de Aguilar de Campoo- *presentaremos esta iniciativa para conseguir el apoyo de todos los componentes de la corporación local. Pienso que todos estarán a favor porque no se trata de una medida política".*

Tras aprobar la moción, el grupo de Gobierno ha pensado hacer llegar el documento a todas aquellas administraciones que tengan algún tipo de responsabilidad en el tema.

"Queremos dar a conocer la moción a la Junta, al Gobierno Civil, a la Diputación, ...Hay que intentar crear un clima de concienciación sobre el grave perjuicio que supone la medida para los vecinos de Aguilar y de toda la comarca", aseguró el teniente alcalde.

El cierre del servicio nocturno de Renfe en Aguilar de Campoo se hizo efectivo en la noche del pasado 1 de febrero y hasta el momento los miembros de la alcaldía de Aguilar siguen sin tener ningún tipo de explicación oficial del motivo de la medida.

"Al Ayuntamiento -afirmó De la Hera- nadie le ha comunicado nada. Los vecinos ya han empezado a hacernos llegar sus quejas y sus críticas".

Aunque los trenes siguen parando en la estación de la localidad palentina, la estación de Aguilar de Campoo queda cerrada alrededor de las 23,00 horas y permanece sin servicio hasta las 7,00 horas.

"Este hecho ha creado un enorme problema a los vecinos que quieren hacer uso de esos trenes. Tienen que esperar su llegada a la intemperie y no tienen posibilidad de recibir ninguna información sobre el retraso que trae cada tren", denunció Froilán de la Hera.

Por último, desde el Ayuntamiento de Aguilar se ha dejado la puerta abierta a la convocatoria de alguna manifestación u otra medida de presión para intentar presionar a la administración para que restablezca el servicio nocturno aunque, *"después de adoptar esta medida, será muy difícil que la cambien".*

José Luis Noriega: «El alcalde tiene la culpa en un 80 por ciento»

L.C.

José Luis Noriega, representante del Grupo Socialista en el Ayuntamiento de Aguilar, aseguró que *"Jesús María de Castro, alcalde de Aguilar, tiene un ochenta por ciento de la culpa en el cierre del servicio nocturno de la estación de nuestra localidad".*

Según el representante de la oposición local, *"el señor De Castro quitó hace algunas fechas el servicio nocturno de autobuses desde Aguilar hasta la estación. Esta medida ha provocado que el número de usuarios de los trenes nocturnos se haya visto muy reducido e, inmediatamente, ha llegado este nuevo cierre".*

"He visto muchas críticas suyas hacia el partido socialista -continuó- *por esta medida, pero los socialistas no mandamos en la Junta y está tiene mucho que decir en el tema".*

Por último, José Luis Noriega anticipó que el grupo socialista votará a favor de la moción que se presentará en el próximo pleno municipal *"ya que debemos intentar que se restablezca el servicio".*

FOTO ESTUDIO DE LOZAR
CENTRO FUJI

FOTOS 1 HORA

PRECIOS

12	fotos	900
24	fotos	1.330
36	fotos	1.760

Mayor, 110
Tfno: 979 - 70 24 24
34001 PALENCIA

REPORTAJES DE BODA

EL AIRE DE DISTINCION DE ESTE COCHE NO TIENE PRECIO.
EL AIRE ACONDICIONADO TAMPOCO.

Hay cosas que no se pueden comprar con dinero. Como la elegancia y distinción del Rover 200. Además, en Rover sabemos que su tranquilidad es muy importante, por eso el completo equipamiento del Rover 200 incluye grandes medidas de seguridad. Y no sólo eso, ahora hay algo más en el Rover 200 que no tiene precio: el aire acondicionado. Hasta finales de Febrero, el aire acondicionado es un regalo, porque, para nosotros, su comodidad es algo impagable. Y siempre con todas las ventajas que conlleva el Compromiso Rover.

ROVER SERIE 200
Desde 1.655.000 Ptas.*

* Precio final recomendado, incluido IVA, transporte, oferta promocional e impuesto sobre matriculación. Promoción válida para unidades disponibles en stock en Península y Baleares hasta finales de Febrero.

ROVER
Concesionario Oficial: **PALENCIA. PAL MOTOR, S.A.** Portillo de Doña María, 2. Tel: 75 16 20.
AGUILAR DE CAMPOO. MOTOR CAMPOO,S.L. Polg. Industrial. Parcela 52. Tel: 12 52 95.

M.C.D.2022

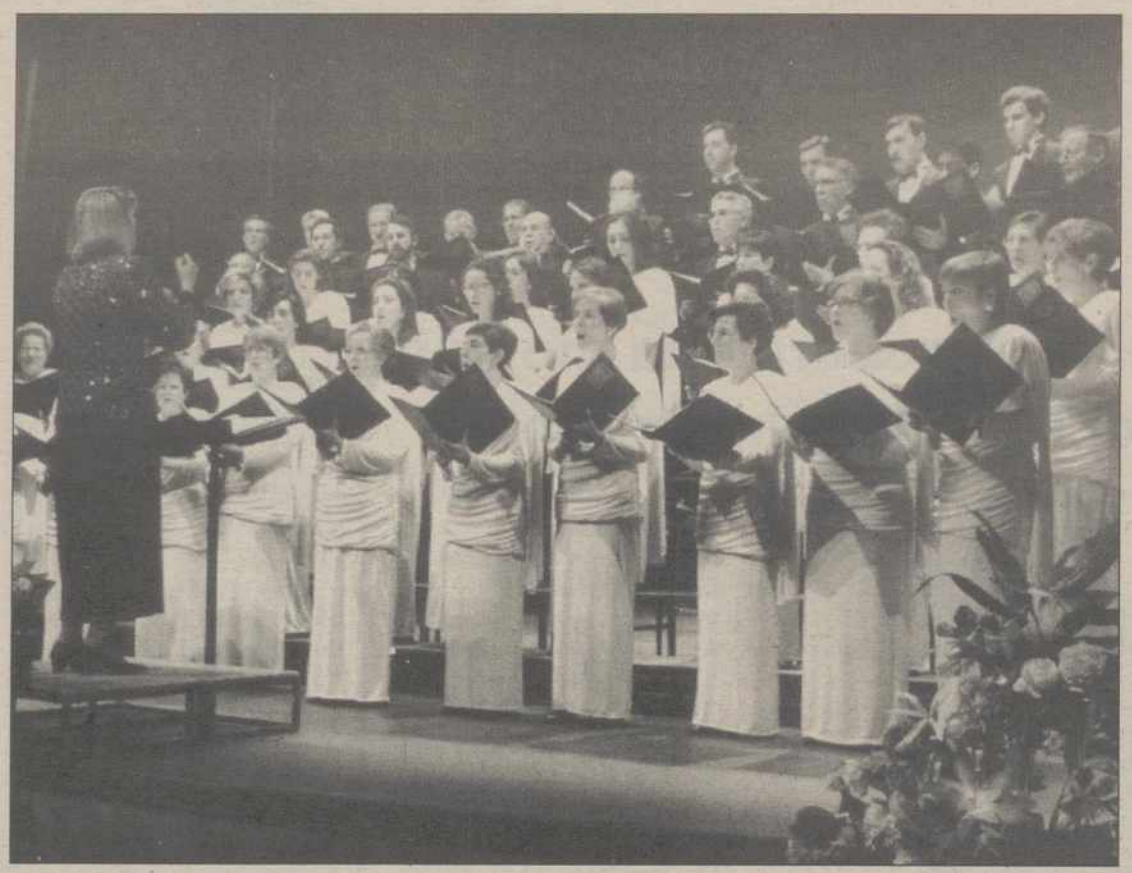

El sábado, en el Teatro Principal

La Coral Vaccea y la Banda de Música cerraron los actos del hermanamiento Bourges-Palencia

Con un concierto a cargo de la Coral Vaccea y la Banda Municipal de Música en el Teatro Principal se cerraron ayer los actos celebrados con motivo del hermanamiento entre la ciudad francesa de Bourges y Palencia.

La Coral Vaccea interpretó en la primera parte del concierto "Al pasar el puentecillas" y "Debajo los soportales" de Jesús Escudero; "Síguela Manuel" y "Coloradita" de Andrés Moro y "La mozuela de Camasobres" y "Dicen que soy orgullosa" de Guzmán Ricis.

El programa ofrecido por la Banda de Música incluyó el pasodoble "Palantia", de Guzmán Ricis; "Palencia también canta" de Andrés Moro y "Brisas de amanecer" de Claudio Prieto y Alfonso Prieto. Ambas formaciones finalizaron el concierto con la interpretación conjunta de "El villano señor" de Guzmán Ricis y los himnos de Francia y Palencia.

Se cierra así un fin de semana repleto de actos que han servido para culminar el hermanamiento entre Bourges y Palencia

En la foto de Rosa MARCOS, un momento de la actuación de la Coral Vaccea.

Hermanamiento Bourges- Palencia

A los colegas profesores de Francés y a los simpatizantes de este idioma

Deseamos conocer mejor a nuestros colegas, crear relaciones, encuentros e intercambios entre alumnos y adultos.

En Bourges, más de 5.000 alumnos estudian el castellano. En el Instituto Marguerite de Navarre se ha creado este año una sección europea de castellano que consiste, con un horario superior a los demás (lengua+historia y geografía) en llevar a un examen europeo.

Esta sección y los demás alumnos necesitaría un(a) asistente de francés (estudiante de Palencia o de los alrededores) que aceptara pasar un año en Bourges para dar clases de conversación.

Nos agradaría que nuestros colegas conocieran estudiantes interesados por este proyecto, les inicitaran a pedir este puesto (en el que, este año, tenemos solo unas horas que compartimos con otro instituto).

Esto lo antes posible para el curso 1995-1996 (contactar con el Ministerio de Educación).

También se podrían repetir los intercambios pasados o crear nuevos entre colegios e institutos de las dos ciudades (para los contactos cf: al final de esta carta).

Pero esta amistad no debe limitarse a maestros o profesores sino también comunicarse a los que conozcan el idioma francés o simpaticen con franceses, o tengan algún interés en descubrir Bourges y a sus habitantes.

Por eso, contamos con personas tan diversas como las de sectores del turismo, de la economía, de la industria, del comercio, de la artesanía, de la cultura (música, baile, teatro, fotografía, pintura, filatelia, etc.), del deporte, etc.

Solo -nuestra experiencia lo ha demostrado- esto es posible si se crean en Palencia asociaciones como las que existen en Bourges.

Sería imprescindible que la primera fuera España-Francia, y que a través de ella se establecieran los contactos.

Estas asociaciones tienen, en Francia, apoyos y ayudas financieras, se supone que podría ser lo mismo en España.

Grupos del Rotary, de la filatelia, de alumnos... han hecho ya fructuosos y simpáticos intercambios.

En espera de tener muy pronto noticias de nuestros nuevos amigos, éstas son las señas para contactar:

Lycée Marguerite de Navarre

Violette García, professeur d´espagnol
50, rue de Vauvert
18016 BOURGES Cedex
Fax: 48.21.33.80

Association France Espagne

Madame Sautel
Présidente
11, rue Emile Martin
18000 BOURGES

El Ayuntamiento de Dueñas convoca el IV Certamen Nacional de Fotografía de Caza y Pesca

El plazo de presentación de trabajos finaliza el día 26 de marzo

REDACCION/ EFE

El Ayuntamiento de Dueñas ha convocado el IV Certamen Nacional de Fotografía de Caza y Pesca Deportiva "Miguel Delibes", informó la concejalía de Educación y Cultura de esta localidad.

En las bases del concurso patrocinado por Caja Salamanca y Soria se señala que los trabajos y obras fotografiadas deberán estar en el ayuntamiento de Dueñas antes del día 26 de marzo.

Cada participante podrá presentar como máximo una colección de tres fotografías inéditas y que concursen de forma exclusiva en este certamen para optar al primer premio con 65.000 pesetas y una obra del escultor Ursicinio Martínez, un segundo premio de 50.000 pesetas y un premio regional para los castellano leoneses con una cuantía de 50.000 pesetas.

El fallo del jurado se producirá el 1 de abril, antes de que sea la entrega de galardones y premio y la inauguración de una exposición con la obra seleccionada, el día 23 de este mes.

GUIA MEDICA

DR. ROBLES
CLINICA RADIOLOGICA
-RADIOGRAFIAS SIMPLES Y DE CONTRASTE-
-PLACAS DE COLUMNA VERTEBRAL ENTERA-
-MAMOGRAFIAS- -ORTOPANTOMOGRAFIAS-
CONSULTA DE 4 A 7-José Antonio,33 — Teléfono 72 52 89

Junta de Castilla y León
CONSEJERIA DE FOMENTO
Dirección General de Transportes y Carreteras

RESOLUCION DE 9 DE ENERO DE 1995, DE LA SECRETARIA GENERAL (BOLETIN OFICIAL DE CASTILLA Y LEON N.º 16, DE FECHA 24 DE ENERO) POR LA QUE SE ANUNCIA LA CONTRATACION DEL EXPEDIENTE.

CONCURSO CON ADMISION PREVIA CON VARIANTE

TITULO: Mejora de plataforma C-617 Palencia al límite de provincia de Burgos. Tramo: Astudillo (cruce con P-431), al límite de la provincia de Burgos.
CLAVE: 2.1-P-20.
PRESUPUESTO DE CONTRATA INDICATIVO: 381.735.426 Ptas.

DOCUMENTOS DE INTERES PARA LOS LICITADORES

Los expedientes estarán de manifiesto y a disposición para su examen durante el plazo de presentación de proposiciones los días y horas hábiles de oficina en el Servicio de Gestión de la Dirección General de Transportes y Carreteras, Avda. José Luis Arrese s/n., 2.ª planta, Valladolid, así como en los Servicios Territoriales correspondientes de la Consejería de Fomento.

MODELO DE PROPOSICIONES: Se adjunta el Pliego de Cláusulas Administrativas Particulares.

PRESENTACION DE PROPOSICIONES: En mano, en la oficina receptora de Pliegos sito en Avda. José Luis Arrese s/n. 2.ª planta, Valladolid.

Por correo certificado, en la forma prevista en el Pliego de Clásulas Administrativas Particulares.

PLAZO DE PRESENTACION: Hasta las catorce (14) horas del día 3 de marzo de 1995.

APERTURA DE PROPOSICIONES: Se realizará por la Mesa de Contratación de la Consejería de Fomento de Valladolid, en el Salón de Actos del Edificio de Servicios Múltiples, sito en José Luis Arrese s/n., Valladolid el día 15 de marzo de 1995, a las 10,00 horas.

INFORMACION COMPLEMENTARIA: Llamando al teléfono (983) 339100 por telegrama o telefax (983) 350107.

Valladolid, 3 de febrero de 1995

M.C.D.2022

Al tiempo que conocen las tradiciones del medio rural

Un grupo de escolares aprende los ritos de la matanza en la Granja Escuela de Itero de la Vega

Antonio RUBIO

Treinta escolares, de entre 8 y 12 años, han participado durante los últimos cuatro días en los ritos tradicionales de la matanza popular, dentro de las actividades que se llevan a cabo en la Granja Escuela de Itero de la Vega.

Esta peculiar escuela se creó hace ocho años por iniciativa de un grupo de maestros, pedagogos, psicólogos y animadores sociales, que consideraron la importancia formativa que tendría para los niños, sobre todo los de ciudad, estar en contacto directo con las formas tradicionales de vida en el medio rural.

La idea se tradujo en la creación de la Granja Escuela en Itero de la Vega, una pequeña población próxima a Astudillo, en la margen derecha del río Pisuerga.

María Luisa del Hoyo (segunda por la izquierda), directora de la Granja Escuela de Itero, enseña a un grupo de niños la manera tradicional de embutir chorizo, durante las actividades que se realizan en las jornadas de la matanza que se han llevado a cabo en la mencionada granja escuela de Itero.- (Foto EFE)

FIESTA DE LA MATANZA

Aunque las actividades principales se llevan a cabo durante las vacaciones de verano, por estas fechas, aprovechando algún puente o fin de semana, se organiza una fiesta de la matanza para que los niños puedan ver los ritos tradicionales del sacrificio del cerdo y el aprovechamiento que se hace de todas las partes del animal, según comentó a EFE la directora María Luisa del Hoyo.

Cada verano de los últimos ocho años han pasado por la Granja Escuela más de cien niños, en grupos de 20 a 30, procedentes de la capital y los pueblos de Palencia, pero también de provincias como Madrid, Valladolid o Burgos.

El programa hace que los escolares convivan estrechamente en un ambiente de gran amistad, participen en tareas rurales atendiendo la huerta y los animales y en otras actividades de ocio y tiempo libre.

MEDIO RURAL

"Intentamos que conozcan las tradiciones del medio rural, los utensilios, el vocabulario, las labores de la granja y de la huerta; pero lo primero que buscamos es que se diviertan, porque cuando se utilizan medios lúdicos los niños están más felices y son más receptivos a lo que se les quiere enseñar", manifestó María Luisa del Hoyo.

EXPERIENCIA POSITIVA

La Granja Escuela de Itero de la Vega, que es una iniciativa totalmente particular y no cuenta con ningún tipo de subvención, se financia con las cuotas aportadas por los alumnos, que en el caso de la fiesta de la matanza ha sido de diez mil pesetas para cuatro días de estancia en el centro.

A juicio de la directora, "la experiencia es tremendamente positiva", y considera un orgullo que "niños que han estado un año vuelven al siguiente y arrastran con ellos a amigos y compañeros, siendo la mayor propaganda que tiene la granja".

Mucho ruido y...

La habitual paz que reina en Palencia se vio alterada este fin de semana por una inusual "bandada" de motoristas, que acudieron desde diferentes puntos del territorio nacional para unirse a la concentración de motos que ha tenido lugar en la capital, donde se contabilizaron más de 750 máquinas.

En el programa de estos "moteros" se incluía un encuentro en el Recinto Ferial, base de operaciones de los amantes de la velocidad, además de una visita por la capital y los aledaños. Precisamente, en la mañana de ayer se daban cita en el Monte un buen número de conductores, aunque algunos se perdieron una hermosa y soleada mañana de domingo, después del ajetreo de la noche del sábado.

Las zonas de bares más concurridas de Palencia recibieron la visita de los amantes del ciclomotor, que acudieron a esta cita nocturna en grandes grupos hasta altas horas de la madrugada, provocando infinidad de llamadas de los vecinos de la capital al Cuartel de la Policía Municipal, quejándose del ruido que provocaban las motos.

Precisamente las fuerzas del orden público reforzaron sus servicios nocturnos por este motivo, aunque según fuentes de la Policía Municipal no se registraron incidentes.

En la foto de Roca MARCOS, algunas de las motos aparcadas ante los bares de la capital.

PROMOCION:
José María Martín González
PLAZA DE LA INMACULADA, 7
PZA. DE LA CATEDRAL
Tfno: 70 10 88 PALENCIA
VENTA PISOS GARAJES LOCALES COMERCIALES
Orientación suroeste
Primera calidad

OPORTUNIDAD UNICA PARA TENER UNA
ALFOMBRA PERSA
Más de 1000 Alfombras Persas y Orientales
9 UNICOS PRECIOS
750 ptas. - 3.900 ptas. - 6.900 ptas. - 12.900 ptas. - 19.000 ptas. - 29.000 ptas. - 39.000 ptas. - 49.000 ptas. - 59.000 ptas.
En todos los colores y tamaños con certificado de origen
y 50 piezas con precios muy especiales.
SOLO HOY
HOTEL REY SANCHO DE CASTILLA
Tel. 72 53 00
Horario: 10 a 14 h. y de 16 a 21 h.
LUJO DE ORIENTE
IMPORTACION DIRECTA

M.C.D.2022

Para evitar un juicio largo

El fiscal y la acusación particular comienzan a negociar hoy un acuerdo en el "caso de la Caja Rural"

REDACCION

Las acusaciones pública y particulares del denominado "caso de la Caja Rural" comienzan hoy a estudiar los extremos del acuerdo que plantearán próximamente a los letrados defensores de los 15 encausados con el que se intentará pactar penas de prisión condicional y evitar así la celebración de un juicio que podría dilatarse excesivamente en el tiempo.

La fiscalía de Palencia y las tres acusaciones particulares personadas en el denominado "caso de la Caja Rural" se reunirán hoy para negociar los términos del acuerdo que más tarde presentarán a los letrados de la defensa y con el que se pretende pactar penas de prisión condicional para los 15 encausados en este procedimiento, evitándose así la celebración del juicio.

Esta iniciativa surgió por parte del ministerio fiscal al entender que sería de dudosa justicia condenar a los acusados por unos hechos que sucedieron hace más de diez años. Además se pretende evitar la celebración de un juicio oral que podría dilatarse excesivamente en el tiempo.

MAS DE 20.000 FOLIOS EN EL SUMARIO

El sumario de este caso comenzó a instruirse en 1984 y la extensión del mismo se acerca a los 20.000 folios. Inicialmente fueron 18 las personas implicadas en esta causa, si bien una de ellas fue declarada en rebeldía y otras dos fallecieron después de ser acusadas.

El juicio por el "caso de la Caja Rural" estaba previsto que diera comienzo el pasado mes de abril, aunque finalmente tuvo que aplazarse ante el retraso de las calificaciones por parte de las defensas. El retraso surgió después de que uno de los acusados renunciara al letrado que estaba encargado de defenderle.

El ministerio fiscal solicitó en principio un total de 200 años de prisión para los 15 encausados como presuntos autores de delitos continuados de estafa y falsedad en documento mercantil. La acusación pública consideraba probada en su escrito acusatorio la existencia de un agujero de 2.810 millones de pesetas, aunque estima que el montante real pudiera ser sensiblemente superior.

El primer premio está dotado con 125.000 pesetas

IX Campeonato de Mus "Chaval de Lorenzo

Esta tarde tendrá lugar el sorteo de parejas

Hoy finaliza el plazo de inscripción para apuntarse al IX Campeonato de Mus que se celebra en el bar-restaurante "Chaval de Lorenzo".

Se han establecido cuatro primeros premios para los ganadores de este campeonato.

Así, el primer premio estará dotado con 125.000 pesetas y trofeo; el segundo premio, con 75.000 pesetas y trofeo; el tercer premio con 25.000 pesetas y trofeo y el cuatro premio con 15.000 pesetas y trofeo.

Además, las parejas clasificadas desde el quinto al décimo lugar recibirán un trofeo.

Esta tarde, a las 20,00 horas, tendrá lugar el sorteo de las parejas que participarán en este IX Campeonato de Mus "Chaval de Lorenzo".

Tras la final del campeonato, se realizará la entrega de trofeos y se ofrecerá un vino español a todos los participantes.

SINDROME de DOWN

FEDERACION ESPAÑOLA DE INSTITUCIONES PARA EL SINDROME DE DOWN (FEISD):

Si desea recibir gratuitamente en su domicilio un ejemplar del PROGRAMA ESPAÑOL DE SALUD PARA PERSONAS CON SINDROME DE DOWN, envíe sus señas a: FEISD C/ Cala Blanca, nº 2. 07009 PALMA de Mallorca

APRENDA INGLES con EL DIARIO PALENTINO

EL DIA DE PALENCIA

PROFESOR DE APOYO: El Instituto de Idiomas Campo pone a disposición de los lectores el teléfono (976) 29 11 21 para cualquier tipo de consulta sobre el curso.

ENGLISH *through newspapers*

RESPUESTAS AL EXAMEN Nº 8

© I. Campo

8-a)

1. Blood runs through our veins.
2. At the end of our fingers we have got nails.
3. He wears a watch on his left wrist.
4. Monday is the first day of the week.
5. There are many people in the square.
6. August is the eighth month of the year.

8-b)

1. El sentido del gusto está en la lengua y el paladar. — 2. ¿Come usted (o comes tú) con los brazos? — 3. No, como con los dientes. — 4. Hay una bonita fuente en la plaza. — 5. Durante el verano caminamos y corremos a la intemperie. — 6. Hay ciento tres autobuses en mi ciudad. — 7. Vivo enfrente de la catedral.

8-c)

1. Where is the museum, please? — 2. The museum is at the end of this street on the left, in front of the tube. — 3. Have you got a headache? — 4. He doesn't like this city because the winters are very cold. — 5. They didn't hear the noise. — 6. He is a great man. — 7. November is the eleventh month of the year.

8-d)

1. I don't eat ... — 2. He wasn't ... — 3. You'll buy ... — 4. She hasn't got ... — 5. You're a teacher ... — 6. We don't sell cherries.

Para todos aquellos que deseen un mayor perfeccionamiento sobre todo en materia de pronunciación, tienen a su disposición en LIBRERIA DIARIO DIA, Mayor, 67, las grabaciones del curso de inglés presentados en un estuche de tres cassettes, al precio de 3.600 pesetas.

M.C.D.2022

OPEL LANZA UN ¡VIVA!

NUEVO CORSA VIVA

¡Viva su Diseño! Muévete. Vive nuevas emociones. Con un nuevo estilo.

¡Viva su Equipamiento!
- ▲ Pantalla multifunción
- ▲ Pre-equipo de radio
- ▲ Cuenta-revoluciones
- ▲ Microfiltro antipolen
- ▲ Asiento trasero abatible
- ▲ Lunas tintadas…

Opcional:
- ▲ Airbag gran tamaño para conductor y acompañante
- ▲ Alarma antirrobo

¡Viva su Seguridad!
- ▲ Cinturones autotensables
- ▲ Barras de protección lateral
- ▲ Estructura de seguridad…

¿A qué esperas? ¡Vive el Viva!

¡VIVA SU PRECIO!
DESDE **1.174.000*** PTAS

*Precio recomendado por el fabricante (Península y Baleares) Transporte, IVA, impuesto de matriculación, gastos de pre-entrega y descuento promocional incluidos. Incluye ventajas plan Renove II.

OPEL

M.C.D.2022

Plaza de Toros de Valdemorillo

Seis toros del Marqués de Albaserrada desiguales de presencia y abundante mansedumbre. Tres cuartos de entrada y buena temperatura. Ambiente de gala y ganas de ver toros.

Sergio Sánchez: De rosa y oro. Silencio -tras dos pinchazos y estocada- y silencio -tras cinco pinchazos, estocada y aviso-.

Roberto Antolín: De azul pavo y oro. Ovación -tras una gran estocada- y ovación -tras pinchazo y gran estocada-.

Andrés Sánchez: Grana y oro. Oreja -tras estocada-. Ovación -tras pinchazo, estocada desprendida y aviso-.

Andrés Sánchez cortó la única oreja del festejo de Valdemorillo

Roberto Antolín saludó desde los medios a la muerte de sus dos enemigos

Manolo ILLANA
Enviado Especial

¡Cómo han cambiado las cosas!. Uno recuerda, y no hace mucho tiempo, el frío, hielo y gélidas temperaturas vividas en estas tierras.

El Valdemorillo de este año es otra cosa, al menos en cuanto a una temperatura que ayer fue más que primaveral, hasta en mangas de camisa había bastantes espectadores en los tendidos de la comodísima plaza de toros portátil que el empresario José Félix González ha traído a Valdemorillo. Tenía hasta una cubierta de lona que hacía que el sol no penetrase como los espectadores quisiéramos, pero prevista por si el agua, el hielo o la nieve hacían acto de presencia. ¡Cómo han cambiado las cosas!

Había muchas ganas de ver toros, eso se puso de manifiesto nada más llegar a la localidad madrileña. Caras conocidas de todos los estamentos del mundo del toro. Hay ganas, efectivamente, de ver toros y de que comience la temporada.

Sergio Sánchez, el torero navarro que apodera el propio empresario José Félix González, se lució brillantemente con el capote ante sus dos enemigos aunque con la muleta ya fue otro cantar.

El torero, entregado -esto nadie se lo puede poner en duda-, no estuvo a la altura de la embestida de alguno de sus enemigos. El navarro, que toreaba cerca de Madrid, vino con ganas de comerse el mundo.

En su primero, no pudo lucirse debido al molesto cabeceo y la nula humillación del de Albaserrada. Después de dos pinchazos y una entera, su labor fue silenciada.

De nuevo volvió a lucir con el capote en el cuarto de la tarde, que recibió un sólo y largo puyazo. Ofreció banderillas a Roberto Antolín y los dos saludaron desde el tercio.

Comenzó la faena de rodillas pero el toro estuvo distraído y sin entregarse en ningún momento. Se puso pesado con el pincho y escuchó un aviso.

Roberto Antolín, el paisano, que hacía el paseillo en segundo lugar y no en tercero tal y como anunciaban los carteles, tenía un serio compromiso en Valdemorillo, acercándose una vez más a las puertas de Madrid.

VOLUNTAD

Muchos de sus amigos acudieron a apoyarle -estuvieron presentes miembros de las peñas taurinas El Regio y Fila 13- hasta la localidad madrileña.

Su primer toro, que de salida fue protestado por su poca presencia, fue brindado al público. Roberto lo intentó todo pero la poca fuerza del de Albaserrada no dio para más.

A pesar de ello, el palentino logró sacarle algunos muletazos largos y templados gracias a su buena disposición. Una gran estocada le hizo corresponder desde el tercio a la gran ovación que el público le tributó.

En el quinto de la tarde, un cinqueño, el toro más hecho y más cuajado de la corrida, además del más manso, Roberto no pudo lucir con el capote puesto que el toro miraba y no arrancaba, poniendo en serio compromiso tanto al matador como al resto de la cuadrilla.

Cuatro largos pullazos recibió el de Albaserrada. Aquí surge la duda, ¿el toro se quedó parado en la muleta por el fuerte castigo? ¿y si se le hubiera mimado más?

Lo cierto es que no se pudieron ligar ni dos muletazos. Tras un pinchazo, Roberto se entregó, salió rebotado y con un pitonazo en el pecho, logró la mejor estocada de la tarde, por lo que saludó desde los medios.

El salmantino Andrés Sánchez caldeó el ambiente en el primero toreando largo y templado con el capote. La única oreja fue a parar a sus manos tras una faena comenzada por abajo, con muchas ganas y con sitio. Andrés estuvo en todo momento por encima del toro.

En el que cerraba plaza, también protestado de salida, brindó a Paco Umbral. El toro, que cabeceaba algo, tuvo una embestida molesta. Al final de los muletazos el trapo salía siempre enganchado. Escuchó un aviso porque se puso algo pesado con la espada.

Esto ha sido todo. Roberto estuvo a la altura de las circunstancias pero la nula colaboración del ganado no dejaron sitio a la brillantez.

Mañana, dentro de las Tertulias del Espigüete

José María Silva disertará sobre los instrumentos musicales presentes en la cultura popular palentina

REDACCION

El dulzainero palentino José María Silva Naveros, disertará mañana, dentro de las Tertulias del Espigüete que se celebran los martes en el Mesón del Concejo, sobre los diferentes instrumentos musicales presentes en la cultura popular de nuestra provincia.

La tertulia dará comienzo a las 20,15 horas y será ilustrada tanto con diapositivas como con la presencia físcia y ejecución de algunos de estos instrumentos.

José María Silva nació en Palencia en 1960 y actualmente ejerce su profesión de corredor de seguros que alterna con la investigación e interpretación de nuestra música tradicional.

En 1979, de forma autodidacta y en torno a la legendaria "Peña Pamplezes", comenzó a tocar la dulzaina, prodigándose desde entonces su presencia en toda la geografía regional.

Tres años más tarde crea, junto a su hermano Juan Cruz y otros compañeros, el grupo "Los Dulzaineros de Campos", y en 1988 la banda de Dulzainas "Alto Riesgo" con quienes ha llevado la música castellana por todos los rincones de Europa, destacando entre otros, los conciertos realizados en el "Palenque" y el Lago de España, dentro de la programación de la Expo-92, o la gira por varias localidades de la Federación Rusa invitados por el Ministerio de Cultura de aquel país.

Como intérprete de la dulzaina ha participado en la grabación de varios discos bien con los grupos reseñados o acompañando a otras formaciones de la región. También ha promovido la producción de otras grabaciones de música popular palentina: rabelistas, panderetas, paloteos, etc. en colaboración con la editora Tecnesas, que recibió la Medalla de las Bellas Artes del Ministerio de Cultura por el conjunto de sus grabaciones de música tradicional.

José María Silva

Silva Naveros es participante habitual de las muestras y festivales de folclore de nuestra región y en Palencia coordina el anual Encuentro de Dulzaineros que realiza Caja España dentro de los Octubres Culturales.

Dentro del apartado periodístico ha publicado diversos artículos sobre folclore en el periódico Alerta. Edición Palencia, hoy desaparecida. También, durante muchos años mantuvo un espacio en Antena 3 de Radio.

El protagonista de la tertulia del Espigüete de mañana martes, fundó el Centro Palentino de Estudios Tradicionales, asociación dedicada a la recopilación y estudio de nuestras costumbres. Desde 1990 viene estudiando otros instrumentos de implantación en nuestra provincia, como el rabel, la zanfona, el acordeón diatónico o la flauta de tres agujeros y el tamboril.

Además es miembro, entre otras, de la Asociación "Amigos de la Dulzaina" y de la Asociación Ibérica de la Zanfona.

SUSCRIBASE A

EL DIARIO PALENTINO

EL DIA DE PALENCIA

PRESENTAR EL CUPON PERSONALMENTE O ENVIARLO POR CORREO A:
C/. MAYOR, 67 - PALENCIA 34001
TELEFONO 74 04 17

PRECIO DE LA SUSCRIPCION:

MENSUAL.....3.000 TRIMESTRAL....8.500
SEMESTRAL....16.500 ANUAL.....32.000

Nombre y apellidos .....
Domicilio .....Núm. .....Piso.....
Localidad .....C. Postal.....Provincia.....
D.N.I./C.I.F.....Teléfono.....

FORMA DE PAGO:

DOMICILIACION BANCARIA: MENSUAL ☐ TRIMESTRAL ☐ SEMESTRAL ☐ ANUAL ☐

BANCO O CAJA DE AHORROS .....
SUCURSAL.....
Nº CUENTA.....
TALON.....

FIRMA DEL SUSCRIPTOR

M.C.D.2022

RECUERDOS VIEJOS

* Crece la indignación campesina

* Otra movida sesión municipal

* Buscando emplazamiento para el Correccional de Menores

* Próxima desaparición del popular "chispas", sustituido por el TER

HACE 100 AÑOS (6 de febrero de 1895)

Lo que acababa de ocurrir en el Congreso no podía olvidarse fácilmente, entre otras razones, porque el campo había llegado a una situación de extremada crisis. Y mientras iba en aumento la ira de las provincias castellanas, de las que había surgido el grito de "¡Basta ya!", que al Parlamento llevara Rodríguez Lagunilla, se habla de los cabildeos políticos. En Palencia sentó muy mal saber que uno de los que habían votado contra la propuesta de Rodríguez Lagunilla era nada menos que el vallisoletano Gamazo, a quien se tenía por abanderado de las causas castellanas, a las que, según todos los síntomas, acababa de traicionar.

El periódico demandaba serenidad y firmeza, a la par que más unión que nunca. Era preciso anotar qué había ocurrido para no olvidarlo y en adelante, negar el voto "a los que vienen a salvarnos" y que en cuanto lograban el acta de diputados olvidaban sus compromisos, atentos tan sólo a las exigencias de los partidos, a los que se debían.

Pero no estaba sola Palencia en aquella hora de coraje. Se sabía que Aragón se sumaba también al movimiento castellano y que en no pocas provincias del interior las Diputaciones constituían comisiones, para seguir dando la batalla en Madrid. Se esperaba con impaciencia el nuevo encuentro con los librecambistas, con los liberales : A ver si mantenían para el carbón y el hierro de Asturias la misma política aplicada a los trigos.

***

Sin alejarnos del Congreso, el diputado por Cervera de Pisuerga, Matías Barrio y Mier, rechazó que el Ministerio de Hacienda pretendiera ahora cobrar a los Municipios de la provincia débitos que se remontaban a 1861-69, porque habían prescrito. Canalejas, sorprendido por la postura del prestigioso y asenderado diputado carlista, prometió estudiar sus alegatos.

HACE 75 AÑOS (6 de febrero de 1920)

La sesión del Ayuntamiento, que presidía el teniente de alcalde Eugenio Palomino, transcurría tranquila, hasta que uno de los concejales pidió que, para mejor conocer los presupuestos, se entregaran copias de los de los años anteriores. También, que se llevara a las reuniones el último arqueo con el fin de conocer la situación de tesorería.

Se escondía en la petición una manifiesta duda sobre la honorabilidad de los responsables de las cuentas, que Palomino, alcalde en funciones, no estaba dispuesto a tolerar y menos aún, si quien la insinuaba era precisamente miembro de la comisión de Hacienda, a la que asistía con regularidad y donde no abría la boca... Terciaron los demás concejales en la discusión. Estaba claro que, sin mentarlas, en el ánimo de todos se hallaban presentes las ya muy próximas elecciones municipales. En fin, que Palomino respondió que de copias, nada; que quienes quisieran estudiar los presupuestos, en Secretaría los tenían permanentemente a su disposición y que fácilmente podrían suplir su desconocimiento pasándose más por el Ayuntamiento, en lugar de acudir únicamente a las sesiones. Sí trajeron el libro de arqueo, demostrando a quien lo pidió que se encontraba muy al día.

***

Cercanos también los carnavales, el Casino anunciaba la celebración de tres bailes de noche, aunque para evitar cansancio a las señoritas, habría mediadas las fiestas también una "sesión de té a las 5 de la tarde", que prometía resultar muy entretenida.

Y el comerciante Albarrán comparecía con su tradicional anuncio de disfraces. "Hay que sacudir el mal humor", decía y ofrecía 500 disfraces para vender y cambiar; incluso adquiría los que quisieran ofrecerle.

HACE 50 AÑOS (6 de febrero de 1945)

Llegó a la ciudad un arquitecto del Consejo Superior de Protección de Menores. Tenía por objeto su visita inspeccionar los solares ofertados por el Ayuntamiento para la contrucción de un correccional para chicos. Con las autoridades estuvo viéndolos. No desveló por cuál se inclinaba, pero aseguró que regresaba a Madrid muy complacido.

***

En la Casa de Palencia en Madrid, que presidía Gonzalo Diéguez, se inició un ciclo de conferencias sobre asuntos palentinos. La primera corrió a cargo del Dr. Rafael Navarro, que habló en torno a "Aportaciones palentinas a la Cultura". Al decir del cronista, había resultado memorable y digna de ser publicada.

***

El Instituto Nacional de Previsión anunció que disponía de un fondo de 27.500 ptas. destinadas a la concesión de préstamos a los trabajadores que contrajeran matrimonio en abril próximo. Si el peticionario era varón, 2.500 ptas. y si mujer, 5.000, siempre que se comprometiera a abandonar el puesto de trabajo para dedicarse a las faenas del hogar.

HACE 25 AÑOS (6 de febrero de 1970)

En depedencias de la Fábrica Nacional de Armas, con asistencia de autoridades de la empresa, así como de Trabajo y Sindicatos, se llevó a cabo la clausura de un curso sobre mecánica del automóvil. Se venía desarrollando desde febrero de 1969, organizado por el P.P.O. con participación de 16 alumnos.

***

A partir de marzo desaparecería el popular "chispas", tren que diariamente cubría el servició de Palencia-Madrid y vuelta. Iba a ser sustituido por un TER, también diario, pero más rápido, cómodo y actual. Se añadía que marchaban por buen camino las gestiones para establecer en Palencia un depósito del Talgo.

Actos y convocatorias

OPOSICIONES DEL CUERPO NACIONAL DE POLICIA.- En la Comisaría Provincial sita en la calle Muro, 1, se encuentran expuestas las listas definitivas de admitidos y excluidos a las oposiciones del Cuerpo Nacional de Policía. Se puede solicitar también información a través del teléfono 743011, extensión 215.

PLAZAS DE PROFESORES ASOCIADOS.- La Universidad de Valladolid convoca el sexagésimosexto concurso a plazas de profesores asociados, ayudantes e interinos. Las bases del mismo y la relación de plazas se encuentran en los tablones oficiales de anuncios de todos los centros de esta Universidad. El plazo de presentación de solicitudes termina el 10 de febrero a las 14,00 horas.

PRUEBAS DE ACCESO A LA UNIVERSIDAD PARA MAYORES DE 25 AÑOS.- En los tablones de anuncios de cada uno de los Centros de la Universidad de Valladolid se hace pública la matrícula de Pruebas de Acceso a la Universidad para personas mayores de 25 años, cuyo plazo se establece entre los días 1 y 10 del mes de febrero. Los sobres de matrícula se recogerán en la Unidad Administrativa Territorial-EU Politécnica Agraria, Avenida de Madrid 57, de Palencia. La matrícula se presentará o enviará por correo al Negociado de Pruebas de Acceso, Casa del Estudiante, calle Real de Burgos, 47011-Valladolid.

MARCHA AL MONTE.- El Centro "López Vicuña" que regentan las RR. de María Inmaculada (Servicio Doméstico) ha organizado una marcha maratón al Valle de San Juan del Monte el Viejo, el día 11 de febrero, para recaudar fondos con destino a la Campaña contra el Hambre que organiza Manos Unidas. Información e inscripciones en el Centro, C. Higinio Aparicio, teléfono 749743.

AU PAIR EN AMERICA.- Se ha abierto el plazo de inscripción para participar en el programa "Au pair in America", para jóvenes de 18 a 27 años que deseen pasar un año en los Estados Unidos. El programa incluye el viaje ida/vuelta pagado, un seguro médico, una beca de 500 dólares, un cursillo de orientación de cuatro días en Nueva York, dinero de bolsillo a razón de 125 dólares semanales y todos los gastos de alojamiento. Los participantes cuidarán de los niños de una familia americana durante los doce meses de estancia. Más información contactando con Joshua C. Goldblatt, calle Macías Picavea 16-4º, 47003-Valladolid, o llamando al teléfono (983) 307 307.

PERMISOS PARA PESCADORES RIBEREÑOS.- La Junta de Castilla y León ha abierto el plazo para solicitar los permisos para los pescadores ribereños de los cotos de pesca de la provincia. Las solicitudes se pueden presentar hasta el 26 de febrero en el Servicio Territorial de Medio Ambiente y O.T. de Palencia (Avda Casado del Alisal 27) o ante los agentes forestales encargados de cada coto. El sorteo se realizará el día 15 de marzo en los Ayuntamientos y Juntas vecinales de cada coto.

EXPOSICION SOBRE AUSCHWITZ.- La Parroquia de María Reina Inmaculada ha organizado una exposición de fotografías y grabados sobre San Maximiliano Kolbe, que murió en el campo de concentración de Auschwitz. De lunes a viernes el horario es de 11,30 a 12,30 y de 19,00 a 20,30 horas. Los domingos, el horario matinal será de 9,00 a 13,00 horas, mientras que el horario de tarde quedará igual. Permanecerá abierta hasta hoy.

SERVICIO DE INFORMACION SOBRE EMPLEO.- Este servicio se presta en la Concejalía de Juventud. Está destinado a jóvenes de hasta 30 años. Su misión es ayudar y asesorar personalmente a los jóvenes acerca de todo lo que rodea el mundo socio-laboral. Mañanas de lunes a viernes hasta las 14 horas o en el teléfono 71 81 00 ext. 235 y 236.

CONCURSO LITERARIO DE ACUP.- La Comisión Literaria de ACUP organiza un concurso literario de relatos, cuyas bases se pueden recoger en la asociación. Los premios consistirán en 40.000 y 20.000 pesetas para el primero y el segundo. El plazo de presentación de obras finaliza el 15 de abril.

ALISTAMIENTO.- Tienen la obligación de efectuar la inscripción para el alistamiento en el Ayuntamiento de Palencia todos los españoles varones residentes en este término municipal nacidos en el año 1978. La inscripción deberá ser realizada durante el primer semestre del 95, en las oficinas municipales, Calle Mayor 7.

M.C.D.2022

CASTILLA LEON

Según un informe realizado por el Ministerio de Asuntos Sociales

Castilla y León registró 680 casos de malos tratos a mujeres durante 1994

Valladolid. (Ical)

La Comunidad autónoma de Castilla y León registró durante los meses de enero a noviembre de 1994 un total de 680 casos denunciados de malos tratos psíquicos, físicos y ambos a la vez a mujeres de la región, según los datos facilitados a la agencia Ical por el Instituto de la Mujer, dependiente del Ministerio de Asuntos Sociales.

Según ha mantenido siempre el propio Ministerio, el número de denuncias que se registran actualmente, tanto en Castilla y León como en el resto de comunidades autónomas, suponen sólo el diez por ciento de los casos reales de agresión.

Estos mismos datos revelan que 350 mujeres de Castilla y León, de las que acudieron a los distintos órganos para descubrir su situación de maltrato, sufrieron conjuntamente agresiones psíquicas y físicas. Las que recibieron únicamente maltrato psíquico ascienden a 206, mientras que físicamente fueron agredidas 124 en toda la Comunidad.

Valladolid se desmarca del resto de provincias de Castilla y León con un total de 208 casos de agresiones de cualquier tipo denunciadas, frente a la provincia abulense que tan sólo presenta cuatro casos durante los primeros once meses del pasado año.

Cristina Alberdi, ministra de Asuntos Sociales

León, con 146 casos registrados, se sitúa en segundo lugar, seguida de la provincia de Burgos, donde se denunciaron 106 casos de agresión a mujeres.

El resto de provincias no superan el centenar de agresiones. Así, en Salamanca se denunciaron 91 casos de maltrato; en Palencia, 57; en Segovia, 32; en Soria, 16, y en Zamora, sólo 16 mujeres dijeron padecer esta situación.

Teniendo en cuenta las agresiones denunciadas, aportadas por el Ministerio de Asuntos Sociales, el mes que registró un mayor número de casos de malos tratos a mujeres en Castilla y León fue julio, con ochenta denuncias, seguido muy de cerca por agosto, en el que se descubrieron 77 agresiones, y de enero, con 75 casos.

Las situaciones de maltrato, al menos las denunciadas ante los distintos organismos donde las víctimas pueden acudir, remitieron durante 1994 en los meses de marzo y junio, con 45 y 47 casos respectivamente.

Las provincias de Avila, Burgos, León, Salamanca, Segovia y Zamora fueron las que registraron un mayor número de agresiones de tipo físico y psíquico, mientras que las mujeres de Palencia y Valladolid denunciaron mayoritariamente maltrato psíquico. Unicamente fue Soria, donde se presentó un mayor número de situaciones de malos tratos físicos.

Muere una persona al precipitarse por un precipicio en La Pinilla

Segovia. (Ical)

Francisco Diez Ruiz, de 36 años, falleció ayer al caer por un precipicio cuando se encontraba paseando por una de las pistas de la estación de esquí de La Pinilla.

Aunque la Guardia Civil de Riaza no ha podido precisar las causas que motivaron el accidente, las primeras estimaciones apuntan a que la víctima pudo resbalar en una de las muchas placas de hielo de la pista de esquí, precipitándose por un desnivel de unos 50 metros de profundidad.

Diez Ruiz, vecino de Madrid, poseía una pequeña casa de campo en la localidad segoviana de Cerezo de Abajo, próxima a la estación de esquí, y en la mañana del sábado manifestó a su esposa la intención de dar un paseo por las inmediaciones de La Pinilla.

Horas más tarde, y alarmada por la tardanza de su regreso, dio aviso a la Guardia Civil, que inició su búsqueda a primeras horas de la tarde, aplazándola debido a la falta de luz al caer la tarde.

A primeras horas de la mañana de ayer, equipos especializados de la Benemérita, acompañados por perros adiestrados, reiniciaron la búsqueda, encontrando el cadáver sobre las 9,30 horas. La causa próxima de su fallecimiento es un traumatismo craneoencefálico producido al golpearse la cabeza contra alguna de las piedras del precipicio.

Por la entrada en la Unión Europea de los países del Este

Las ayudas de la UE para Castilla y León se verán muy limitadas durante el presente ejercicio

Valladolid. (Ical/AGN)

Las ayudas comunitarias para las regiones más desfavorecidas de la Unión Europea, como es el caso de Castilla y León, no serán indefinidas y se verán muy limitadas con la entrada en la UE de los países del Este, cuyo nivel de desarrollo está muy por debajo de las comunidades consideradas "objetivo número 1", según ha afirmado el director de Política Regional de la UE, Eneko Landaburu.

El alto responsable de la política regional comunitaria afirma que si se mantienen los actuales criterios de reparto de fondos a los territorios menos desarrollados, "la mayor parte de los recursos irán a los países del Este, dejando muy poco para las regiones número 1. Así que existe una incertidumbre hacia el futuro -añade- sobre la capacidad de la Unión para seguir apoyando con tanta fuerza y tanto dinero el desarrollo de estas regiones". En este sentido, Eneko Landaburu, ha recomendado "utilizar de forma óptima los recursos disponibles hasta 1999".

Por otro lado, el director general de Política Regional de la UE se ha mostrado partidario de la cooperación entre regiones que tengan semejantes intereses, pero no cree que tenga futuro la idea de una "Europa de las Regiones" asociada a la idea de la "Europa de los Estados". Apunta que "ya es difícil trabajar con 15 estados miembros y existen 160 regiones, así que la idea de la Europa de las Regiones no tiene posibilidad alguna de prosperar".

Para Landaburu las regiones deben tener una mayor capacidad de decisión a través del Comité de las Regiones, "aunque sin transformarlo en un senado territorial. No existen las condiciones políticas para eso".

Por último, el responsable europeo se ha mostrado partidario de la aplicación del principio de subsidiaridad que viene siendo reclamado por las regiones y en el que "deben entrar las autoridades regionales y locales para ejercer una parte de la competencia". Landaburu cree que este principio es utilizado por algunos estados "para restar competencias y poderes a la Unión Europea y para impedir que las regiones puedan estar involucradas en los programas europeos".

M.C.D.2022

Andrea Ramos: «Ser mujer no ha facilitado mi carrera política»

Andrea Ramos, gobernadora civil de Avila desde el pasado 13 de enero, asegura que ser mujer no le ha facilitado su carrera política y advierte que en la elaboración de las listas, un cometido asignado tradicionalmente a los hombres, "parece que se buscan supermujeres, y las opciones deben ser las mismas para todos".

Respecto a la famosa cuota del 25 por ciento para las mujeres, Andrea Ramos declara que no se considera representante de un porcentaje, "aunque en ocasiones sí me he sentido objeto de estadística, a raíz de ese movimiento tendencioso en positivo iniciado hace años para fomentar la participación de la mujer".

La discriminación positiva "es buena como instrumento, no como objetivo, pero no sólo para el colectivo de mujeres". Sin embargo, la gobernadora reclama que, una vez superada la expectación inicial, su gestión se evalúe por las actuaciones realizadas y con los mismos parámetros utilizados si el cargo lo ocupase un hombre.

A la hora de trabajar Andrea Ramos prefiere "que me den mujeres, porque tenemos una valoración del tiempo más enriquecida que los hombres, debido a que tradicionalmente nos ha tocado hacer de todo a la vez, solucionar los problemas de trabajo y los domésticos". "La mujer nunca desperdicia dos horas de su tiempo comentando cómo alguien le ha marcado un gol a otro, creo que eso nos dignifica respecto al sexo masculino", añade.

En cuanto a la división del PSOE entre "renovadores" y "guerristas", Andrea Ramos -considerada oficialista- afirma que no cree en los mesianismos "y no me parece bien que los movimientos se identifiquen con una persona".

Andrea Ramos, que a sus 33 años es la gobernadora civil más joven de España, valora el cargo como "un nuevo peldaño" en su carrera política, que se ha desarrollado en el ámbito municipal, pero asegura que no se plantea una meta clara para el futuro. Hasta el 13 de enero era primer teniente de alcalde en el Ayuntamiento de Zamora y vicepresidenta de la Comisión de Participación Ciudadana de la Federación de Municipios y Provincias.

Andrea Ramos, Violeta Alejandre y Carmen Pereira son las tres mujeres que dirigen los destinos de los Gobiernos Civiles de Avila, Burgos y Soria. Jóvenes y con experiencia política ponen la mano femenina en el equipo de Belloch

Mujeres con mando en Plaza

Ical.

El ministro Belloch ha colocado a tres mujeres al frente de los Gobiernos Civiles en Castilla y León, en una apuesta decidida por la mujer en la reestructuración de la Administración periférica del Estado. ICAL ha reunido a las gobernadoras de Avila, Burgos y Soria en una edición especial de sus Desayunos de Redaccion "Los churros del Castillo". En el encuentro se habló de la corrupción, del leonesismo, de las relaciones con el Gobierno regional y también de los cambios que vive la sociedad española y que han permitido a las mujeres acceder a un cargo con mando en plaza hasta ahora reservado en exclusiva a los hombres.

Andrea Ramos, Violeta Alejandre y Carmen Pereira son tres de las ocho gobernadoras del equipo de Belloch. Las tres son jóvenes pero con amplia experiencia en la política. Las tres han ocupado ya cargos de representación en Ayuntamientos y en las Cámaras legislativas. Las tres se consideran "dialogantes y con mano izquierda" y defienden por encima de todo el proyecto socialista.

"Ya no hay virreyes en la Administración del Estado", dice Andrea Ramos, gobernadora civil de Avila, la última en llegar a un cargo que ha perdido su antiguo poder intimidatorio, cuando se confundía con el de comisario político. Ahora tiene otros cometidos, otra dimensión más próxima a los ciudadanos y nadie se extraña de que una mujer mande las Fuerzas de Seguridad.

La sociedad ha asumido que la mujer represente al Gobierno, y el debate sobre la presencia femenina en las instituciones públicas no se da en la ciudadanía. Al menos eso piensa la titular del Gobierno Civil de Burgos, Violeta Alejandre, vallisoletana de origen y que fue senadora por Badajoz. Alejandre conoce bien su oficio, que ha ejercido un lustro en dos provincias de Andalucía, una comunidad que controlaba Alfonso Guerra. De esa etapa y de su militancia en el PSOE de Extremadura procede su preferencia por el vicesecretario general del PSOE, algo en lo que coincide con Carmen Pereira.

La gobernadora civil de Soria, que no renuncia a la clásica beligerancia del PSOE extremeño con las comunidades privilegiadas en el reparto de los fondos públicos, señala que no se siente "mujer-cuota" y que el ascenso de las mujeres a las altas esferas del Estado obedece a sus demostrada capacidad de gestión pública y a que comparten el proyecto socialista en la lucha por la solidaridad y el progreso.

La corrupción de la vida política preocupa a las representantes del Gobierno, si bien Carmen Pereira no cree que sea éste el principal problema del país. Hay otros, como la recuperación económica y la creación de empleo o el incremento del nivel de vida de los ciudadanos. "La corrupción -dice- preocupa más a determinadas fuerzas políticas y a las tertulias periodísticas que a los ciudadanos".

Violeta Alejandre ratifica los planteamientos de Pereira. "El empeño de cada día es seguir gobernando, la corrupción no es un signo del momento, lo prioritario es aumentar los comportamientos democráticos y el control de la corrupción en la política y en otras esferas", asevera.

Andrea Ramos se defiende de la acusación de corrupción generalizada que pesa sobre el Gobierno. "Parece que la corrupción sólo se da en el PSOE, al que se le exige cada día más, y que el Gobienro de Felipe González va a sufrir un acoso permanente hasta las elecciones próximas". Para Ramos en España no existe "un estado de alarma social" ni "un clima de cataclismo", como se quiere demostrar. No obstante, afirma que hay que "pedir sosiego para no perder el norte".

REBROTE LEONESISTA

La nueva gobernadora de Avila, por su responsabilidad en el PSOE regional, es la que mejor conoce la realidad de Castilla y León y los movimientos segregacionistas alimentados en la periferia. En su opinión, el "leonesismo" es "un hecho asilado o una bandera coyuntural", que procede más del enfrentamiento provincial que del centralismo de Valladolid. Además, "afecta al fundamentalismo de los ciudadanos". "La identidad regional -continúa Ramos- está definida y no es oportuno modificar la configuración territorial mayoritariamente acordada en su día, aunque tampoco puede ser que Valladolid acapare todas las instituciones autonómicas".

Alejandre incide en las causas del rebrote de los provincialismos en la comunidad autónoma. Para ella, la Junta con su trato preferente tiene una cuota de responsabilidad por provocar "agravios entre provincias". "El Gobierno autónomo tiene que ser escrupuloso y respetuoso no justificar estos sentimientos con su actuación", dice Alejandre.

Según Andrea Ramos la gestión del Gobierno presidido por Juan José Lucas ha creado agravios comparativos y un clima apropiado para la reivindicación provincial, ligada al localismo exacerbado. "Nos hemos sentido maltratados por una política tendenciosa en función de intereses electorales del PP", indica. Y concluye : "En Zamora existe un cierto desasosiego en las relaciones institucionales entre la Junta y el Ayuntamiento, por ser éste del PSOE. Yo siempre he criticado a la Junta por su falta de eficacia administrativa y por el desconcierto reinante en torno a la descentralización. Esa es la asignatura pendiente de la comunidad".

Violeta Alejandre: «Las mujeres estamos en política por derecho»

Violeta Alejandre, una guerrista declarada y de toda la vida, aunque ahora eso no importe mucho, asegura que la decadencia de los gobiernos civiles como centros de poder y la mayor presencia de mujeres al frente de esta institución no responde a una relación causa/efecto.

En el caso de Violeta Alejandre, que ha ejercicio este cargo en otras dos provincias -Huelva y Cádiz- desde 1990, "el cuestionamiento de gobiernos civiles es anterior a la llegada de mujeres y la polémica sigue siendo la misma una vez que llegamos".

Mientras que para Andrea Ramos y Carmen Pereira, la cuota del 25 por ciento es un mecanismo de discriminación positiva, para la gobernadora civil de Burgos, "es un trabajo solidario de las mujeres para con otras mujeres de futuras generaciones. Hemos pasado de la cuota del 25 por ciento a consolidar un derecho. A mí me encantaría, estaría orgullosa de estar en este momento en un cargo público por ser cuota".

Tras reconocer la llegada a la política a través de la fórmula de la cuota, compaginándola con la valía personal, Violeta Alejandre afirma que "en el trabajo diario la condición femenina introduce ciertos elementos de firmeza y de diálogo, no de fuerza. Cuando una mujer preside una mesa de trabajo y el resto de interlocutores son hombres se genera un comportamiento distinto. Las mujeres seguimos siendo el arquitrabe en la comunicación y en mantener ciertas lazos de conexión aún en conflictos muy duros".

Carmen Pereira: «Ahora no me siento mujer-cuota»

Carmen Pereira, gobernadora civil de Soria y una de las tres representantes del Gobierno central en las provincias de Castilla y León, siempre ha admitido que su acceso al Parlamento nacional fue posible gracias a la cuota del 25 por ciento, establecida por el PSOE para fomentar la presencia de la mujer en los órganos internos y de representación del partido, pero reconoce que actualmente no se siente como "mujer-cuota".

En opinión de esta militante socialista de 34 años de edad, que se define como "guerrista", "hacían falta medidas de discriminación positiva para la mujer, que luego se han ido aceptando en otras agrupaciones políticas".

En este sentido, Pereira expresó su agradecimiento al sistema de cuotas fijado por su partido y "sobre todo, el trabajo y el esfuerzo previo de otras compañeras militantes que nos han ido abriendo el camino a las más jóvenes".

Carmen Pereira, licenciada en Derecho por la Universidad de Extremadura y diputada en el Congreso entre los años 1989 y 1993, aseguró que, aunque la condición femenina le ha supuesto numerosos inconvenientes en su carrera política, el hecho de ostentar cargos que habitualmente estaban ocupados por hombres, "indirectamente te hace las cosas más fáciles, ya que la expectación que despierta tu presencia sirve para que te conozcan antes y mejor".

La gobernadora civil de Soria, desde el pasado 19 de diciembre, fue concejala en los ayuntamientos pacenses de Higuera de Llerena y Llerena, su localidad natal, y antes de asumir la responsabilidad de representar al Gobierno central en la provincia soriana, desempeñaba funciones de letrada en la Diputación de Badajoz.

Respecto a la polémica sobre la conveniencia de que desaparezcan los Gobiernos Civiles, Carmen Pereira afirmó que se trata de una reivindicación constante de los nacionalistas, "pero hay que tener en cuenta que la situación del País Vasco o Cataluña no es igual que en la mayor parte de las comunidades autónomas de España".

M.C.D.2022

NACIONAL

En el Debate sobre el Estado de la Nación

El PP propondrá investigar el patrimonio de Sancristóbal, Santos y Vera

Ha elegido estos nombres porque a consecuencia de sus actuaciones, tienen procesos abiertos que afectan a la credibilidad política del Gobierno

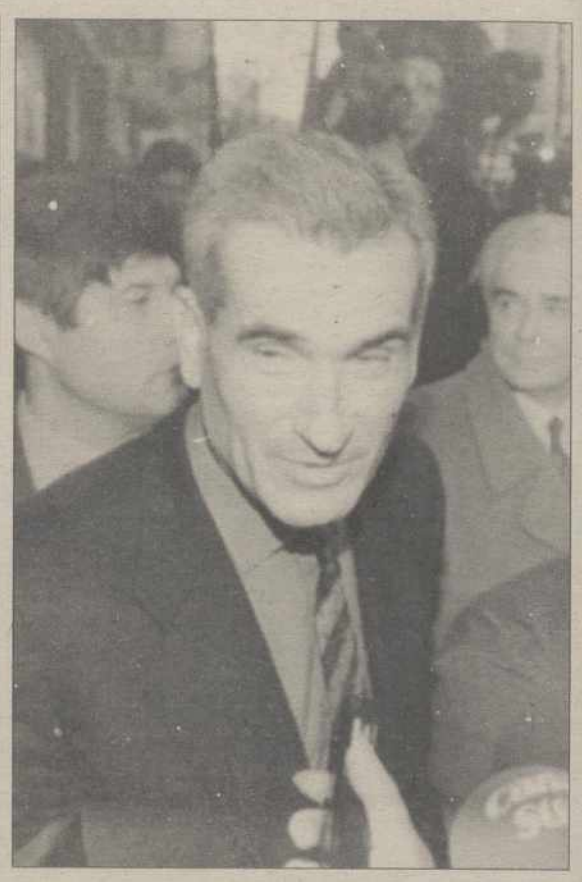

Julián Sancristóbal. A la derecha, Rafael Vera

Madrid, (EFE).- El Partido Popular propondrá la investigación del patrimonio de ex altos cargos, como Eduardo Santos, Julián Sancristóbal y Rafael Vera, durante el debate sobre el estado de la nación, que comenzará el próximo dia 7.

Asi lo anunció ayer el secretario general del PP, Francisco Alvarez Cascos, que en declaraciones a EFE criticó las declaraciones del presidente del Gobierno, Felipe González, en Lovaina (Bélgica), en las que se identificó como portador del impulso ético.

Para el PP, González hace esas declaraciones en el extranjero porque si las hiciera en España "hubieran producido sonrojo entre los más prudentes y carcajadas entre los más espontáneos".

Alvarez Cascos señaló que el presidente del Gobierno ha hecho buena la frase del filósofo alemán Nieztsche, que dice "se arregla uno mejor con su conciencia intranquila que con su mala reputación", porque ha intentado congraciarse con su conciencia intranquila, aún a costa de no atreverse a enfrentar con su mala reputación.

Para el dirigente del PP, Felipe González representa la generación que tiene nombres propios como "Guerra, Filesa, Rumasa, KIO, Banesto, Cruz Roja, BOE, Roldán, Rubio, Fondos Reservados o GAL. Esa es la generación portadora del impulso ético con el que el presidente se identifica y por eso evita enfrentarse con su mala reputación".

Desde la responsabilidad política, afirmó Alvarez Cascos, las cosas "no pueden quedarse aquí" con un presidente del Gobierno "empeñado" en una campaña personal para huir de la realidad o para ocultar la verdad, por lo que el PP, con el objetivo de contribuir a la regeneración de la vida pública, presentará en el Parlamento la propuesta de investigar el patrimonio de ex altos cargos.

La iniciativa, dentro o fuera de las propuestas de resolcuión del debate, empezará con la investigación de nombres como Eduardo Santos, ex subsecretario de Industria y ex presidente de Macosa; Julian Sancristóbal, ex director de la Seguridad del Estado y Rafael Vera, ex secretario de Estado para la Seguridad. como representantes de la "generación portadora del impulso ético".

El PP ha elegido esos nombres porque a consecuencia de su actuación política tienen procesos judiciales abiertos que afectan a la responsabilidad política del gobierno y sus fortunas se hicieron a la "sombra" de su condición de cargos o ex altos cargos de Felipe González.

Alberdi afirma que el Debate sobre el Estado de la Nación será bueno para pacificar la situación

Cree que es compatible la inversión en Defensa y no retroceder en los gastos sociales, lo que obligará a trabajar al máximo en optimizar los recursos

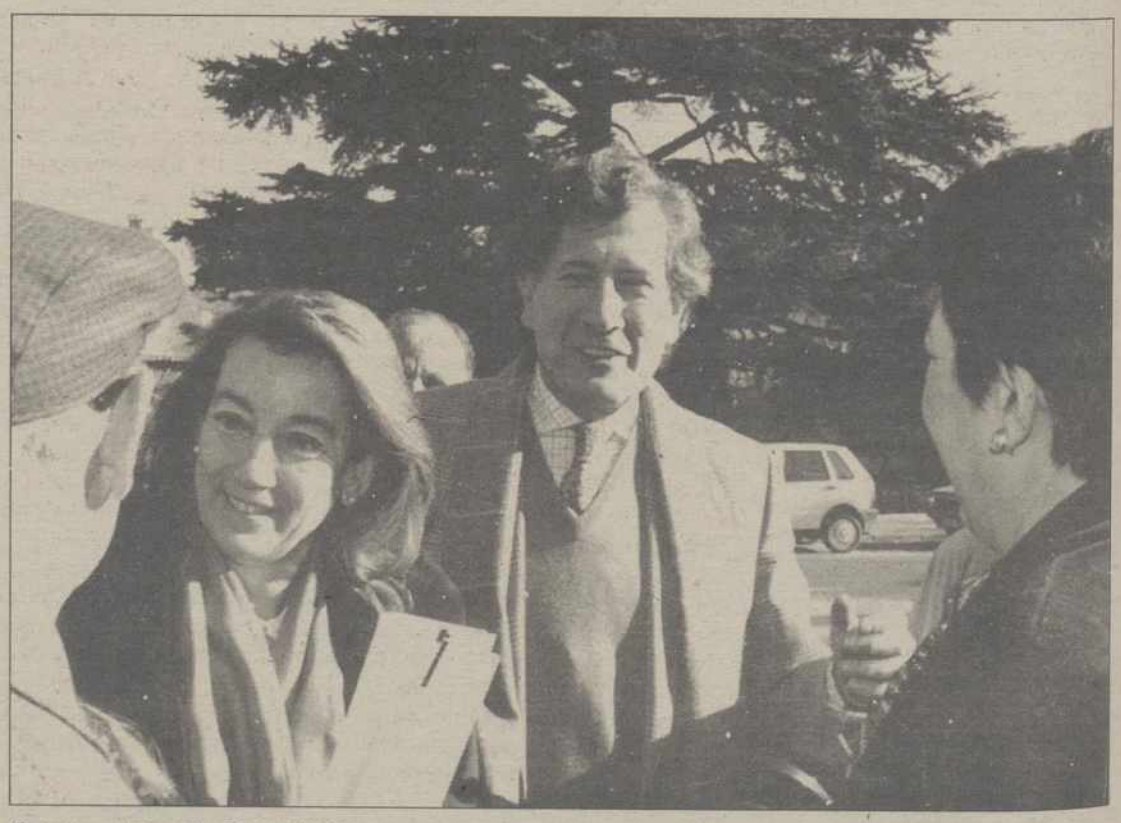

Cristina Alberdi.-(Foto EFE)

Segovia, (EFE).- La ministra de Asuntos Sociales, Cristina Alberdi, afirmó ayer en Segovia que el próximo debate sobre el estado de la nación "será bueno para pacificar la situación" política y abogó por "mantener sosiego y serenidad".

Alberdi, quien participó en la fiesta de Santa Agueda en el popular barrio segoviano de San Lorenzo, dijo que "a pesar de los avatares y de los problemas importantes que ha habido, en el Gobierno hemos mantenido la serenidad y hemos cumplido con nuestro trabajo día a día".

"El debate -añadió- será buena ocasión para visualizar el apoyo político al gobierno socialista por parte del grupo catalán, lo que nos ha permitido desarrollar una actividad legislativa impresionante, la mayor actividad parlamentaria de la democracia, y cumplir el 80 por ciento de los acuerdos aprobados en el debate del año pasado".

En relación a la polémica protagonizada por el ministro de Defensa, Julián García Vargas, sobre el recorte presupuestario, la titular de Asuntos Sociales señaló que "es compatible mantener la inversión en Defensa y no retroceder en gastos sociales, lo que obliga a trabajar al máximo en optimizar los recursos y evitar los fraudes".

A juicio de la ministra, quien insistió en que se mantendrá el poder adquisitivo de las pensiones y otro tipo de ayudas a los sectores más desfavorecidos, "una vez que tenemos las condiciones óptimas, como la reforma del mercado laboral, hay que aprovechar al máximo el tirón de la recuperación económica".

Preguntada por la regulación de la interrupción voluntaria del embarazo en el cuarto supuesto, Alberdi aseguró que "saldrá adelante" y, recurriendo a una respuesta parlamentaria del presidente del Gobierno, Felipe González, indicó que su texto será remitido a las Cortes en este período de sesiones.

Con anterioridad a su nombramiento como alcaldesa de honor, Alberdi participó en un desayno con un grupo de mujeres socialistas en el que aseguró que "la cuota del 25 por ciento que se aplica en el PSOE, que se puede aumentar en razón del número de militantes, ha demostrado que es un instrumento muy valioso para llegar a la democracia paritaria".

Alberdi justificó el "motín" que han protagonizado algunas militantes de Izquierda Unida "al ver que es una estafa que no se cumple el acuerdo que tiene esta coalición sobre la participación de la mujer en las listas y los cargos".

En su diálogo con las mujeres, la ministra subrayó en relación con la igualdad que "allí donde no haya equilibrio existe un déficit democrático", mientras definió al presidente González como una persona "absolutamente comprometida con el tema de las igualdades".

M.C.D.2022

Robles evalúa el "Plan de Seguridad y Libertad Ciudadanas" implantado en once grandes ciudades

Madrid, (EFE).- La secretaria de Estado de Interior, Margarita Robles, se reunirá hoy con los concejales de seguridad de las once grandes ciudades donde se ha puesto en marcha el "Plan de Seguridad y Libertad Ciudadanas" para incrementar la presencia policial en las calles.

Este es el primer encuentro que Margarita Robles mantiene con todos los responsables municipales afectados desde que el dispositivo comenzó a funcionar, a comienzos de año, en Madrid, Barcelona, Valladolid, Las Palmas, Sevilla, Málaga, Zaragoza, Valencia, Alicante, La Coruña y Vigo.

El objeto de la entrevista con los once concejales, según explicaron fuentes de Interior, es hacer una primera evaluación de la aplicación de las medidas concebidas por los expertos policiales, un mes después de su entrada en funcionamiento.

El "Plan de Seguridad y Libertad Ciudadanas" ha sido presentado por Margarita Robles y el propio ministro de Justicia e Interior, Juan Alberto Belloch, como la forma más eficaz de mejorar la lucha contra la inseguridad ciudadana y de disminuir el número de delitos que se producen en las grandes urbes.

El eje del proyecto consiste en incrementar la presencia de agentes uniformados en las calles, es decir, en "sacar" más policía a la calle rescatando funcionarios destinados en tareas burocráticas, vigilancia de edificios, escoltas y servicios no operativos, así como los procedentes de Cataluña y el País Vasco.

En conjunto, la Secretaría de Estado de Interior calculaba que el plan permitiría aumentar hasta en un 76 por ciento el número de efectivos destinados a patrullar las calles en las once ciudades escogidas por este departamento.

Interior también pretendía reducir el tiempo de respuesta a las llamadas urgentes de los ciudadanos al 091, sin olvidar el desarrollo de los juicios rápidos, de forma paralela a las medidas de carácter policial.

Los concejales de seguridad de los municipios afectados podrán comentar con Margarita Robles el grado de coordinación alcanzado por las cuerpos de seguridad locales con el Cuerpo Nacional de Policía, teniendo en cuenta que la potenciación de las Juntas Locales de Seguridad también está contemplada en el dispositivo.

Solbes considera que la reforma laboral no se aplica respecto al coste del despido en la contratación

Lo que impide, a juicio del ministro, mayor estabilidad en el empleo

Barcelona, (EFE).- El ministro de Economía, Pedro Solbes, considera que la Reforma Laboral no se está aplicando estrictamente respecto al coste del despido en la contratación, lo que impide a su juicio una mayor estabilidad en el empleo.

En una entrevista que publicó ayer el rotativo barcelonés La Vanguardia, Solbes afirma que debe aplicarse la indemnización por despido de 20 días por año para que los empresarios creen empleo estable, tal y como se contempla en la Reforma Laboral, y no de 45 días como establecía la legislación laboral anterior.

"En muchos casos la aplicación estricta de la reforma laboral no está funcionando y se vuelve a prácticas del pasado que evidentemente no son coherentes con lo que perseguía en lo que se refiere a reducir el coste excesivo de las indemnizaciones por despido y evitar tempoalidad en el empleo", afirma el ministro.

Pedro Solbes mantiene la cifra de creación de 200.000 nuevos empleos en 1995 y cree que habrá una reducción del desempleo no sólo en las oficinas del INEM, sino también en la Encuesta de Población Activa (EPA).

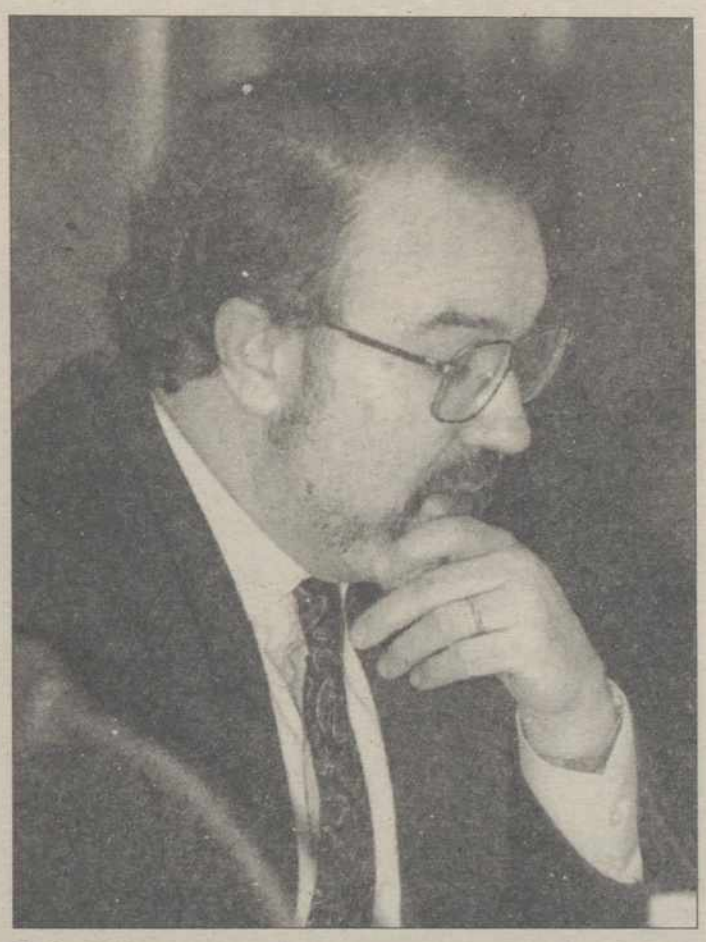

Pedro Solbes

El ministro afirma por otra parte que la inflación de enero "no debería ser excesivamente negativa", auqnue admite que será unas décimas suerior a la de enero de 1994 por el efecto del incremento del IVA.

Respecto a los tipos de interés dice que "no espero subidas adicionales" y mantiene la previsión del 2,8 por ciento de crecimiento del PIB em 1995.

Respecto al recorte presupuestario el ministro indica que se trata de un mecanismo contemplado en la ley de presupuestos y considera que "no me parecería sensato, tal y como está el país, que financiermos más inversión pública a través de déficit adicional".

Solbes opina que los datos básicos de la economía española no se corresponden con el tipo de cambio actual de la peseta frente al marco, y añade que la moneda española "debería apreciarse algo".

Aunque el ministro de Economía juzga "cada vez más difícil" la consecución de la Unión Económica y Monetaria en 1997, señala que el plan de convergencia español prevé alcanzar un déficit público del 3 por ciento del PIB en 1997, "lo que sería coherente con las obligaciones de Maastricht".

Pérez Royo cree razonable la recusación de Vera a Garzón

Segovia, (EFE).- El catedrático de Derecho Constitucional de la Universidad de Sevilla, Javier Pérez Royo, afirmó ayer en Segovia que la recusación a los jueces Garzón y Bueren ejercida por el ex secretario de Estado para la Seguridad, Rafael Vera, "es perfectamente razonable".

Pérez Royo, que ha intervenido en un seminario celebrado a puerta cerrada titulado "España en el cambio de siglo", patrocinado por las fundaciones Ortega y Gasset y Banco Bilbao Vizcaya (BBV), consideró en unas declaraciones a EFE que "Baltasar Garzón no puede ser el juez natural en la instrucción del caso GAL".

Para el catedrático de Derecho, la ley que posibilitó que Garzón continúe con el caso "es anticonstitucional y, por lo tanto, esto tendría que acabar en el Tribunal Constitucional para que se depeje la duda sobre la legitimidad de origen que pesa sobre este proceso".

Respecto a la situación de crisis política, Pérez Royo estimó que la cuestión de confianza puede ser una salida, "pero si no va acompañada de una remodelación gubernamental o de un pacto de legislatura yo no optaría por ella".

"Una cuestión de confianza dejando todo como está yo no la plantearía, porque no creo que sirviera de mucho", subrayó Javier Pérez-Royo.

En el seminario, que se clausura ayer, han participado Oscar Alzaga, José Ignacio Wert, Miguel Herrero y Rodríguez de Miñón, Julián Santamaría, Javier Pradera, Jaime García Añoveros, Emilio Ontiveros, Emilio Lamo de Espinosa, Santos Juliá, Justino Sinova y Patxo Unzueta, entre otros.

El juez de la Audiencia Nacional Carlos Bueren no ha citado todavía al ex secretario de Estado para la Seguridad Rafael Vera en relación con su doble recusación del juez instructor del caso GAL, Baltasar Garzón, y del propio Bueren.

Así lo afirmó el abogado de Vera, Manuel Cobo del Rosal, quien dijo a EFE que en estos casos "lo normal" sería que Bueren citara a Vera a fin de que el ex secretario de Estado se ratifique en su recusación a este magistrado, sustituto de Garzón y por tanto encargado de decidir sobre el rechazo a su compañero.

En el escrito que Vera firmó el viernes ante Garzón, recusaba tanto a este juez como a su sustituto, por lo que Manuel Cobo del Rosal, catedrático de Derecho Penal, entiende que ahora el siguiente paso le corresponde a Carlos Bueren, a fin de que el acusado pueda ratificar su segunda recusación.

En su argumentación, Rafael Vera subraya la amistad que une a ambos jueces instructores, así como la que le dispensa Carlos Bueren, a quien conoce desde hace tiempo, por lo que considera que no podría decidir objetivamente sobre el incidente de recusación dirigido contra Baltasar Garzón.

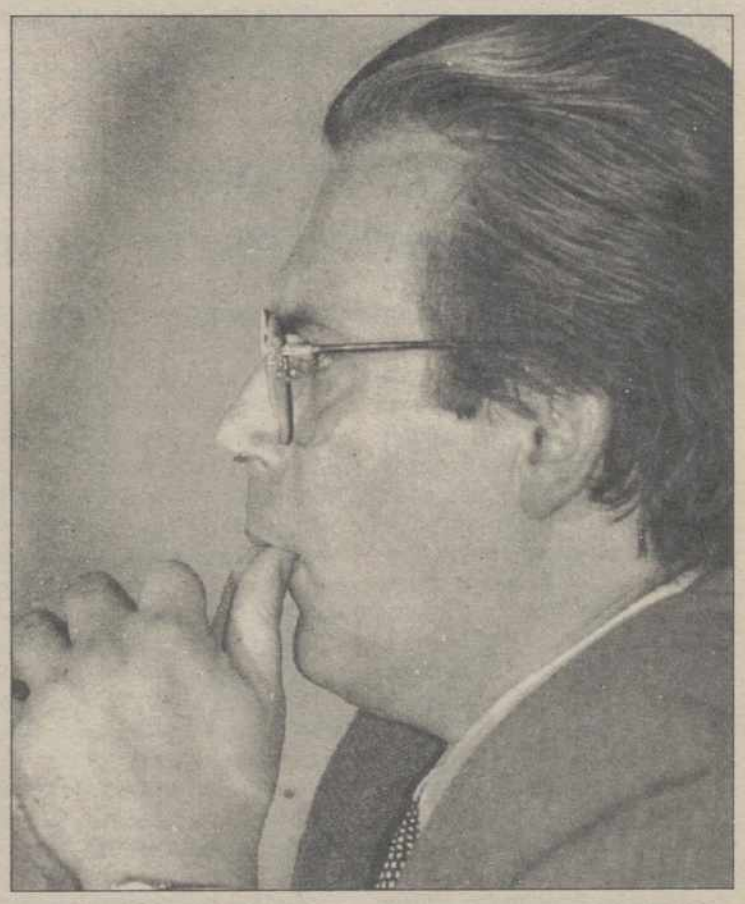

Baltasar Garzón

Preguntado sobre lo insólito de esta doble recusación, Cobo del Rosal consideró "más insólito" que Bueren sea el sustituto de Garzón y viceversa.

Según las previsiones de este letrado, si Vera logra ratificar en los próximos días su recusación a Bueren, el caso debería ser estudiado por la Junta de Jueces de la Audiencia Nacional.

M.C.D.2022

Camacho afirma que IU y CCOO "pueden y deben andar juntas"

Defiende a Anguita, con el que reconoce coincidir plenamente y suscribir todo lo que dice

Sevilla, (EFE).- El ex secretario general de CCOO Marcelino Camacho dijo ayer en Sevilla que "indudablemente Izquierda Unida y Comisiones Obreras pueden y deben marchar juntas porque la convergencia es total, aunque sea desde la independencia particular de cada una".

En conferencia de prensa, Camacho defendió al coordinador general de IU, Julio Anguita, con el que reconoció "coincidir plenamente y suscribir todo lo que dice", y consideró que en las diferencias de algunos miembros del sindicato con IU "no se trata de demonizar a nadie sino sólo de normales diferencias que se dan en dos formaciones coherentes y plurales".

Recordó que "siempre he defendido la independencia sindical y con mi propio ejemplo, como cuando dimití del Parlamento en 1981" y añadió que "yo no me bato por nada ni aspiro a cargos aunque mantengo mi lucha mientras viva".

Camacho destacó que "el felipismo y el pujolismo están en coma irreversible, y en esta situación no se puede aguantar más que unos meses", por lo que consideró que "los sindicatos tienen que hacer un llamamiento a sosegar la sociedad ante tanta injusticia y para despejar la crisis de inestabilidad política".

"El felipismo -señaló- es primo hermano del berlusconismo y está necesitado de balones de oxígeno y no de brindis al sol, porque cuando se está mucho en un despacho no se consulta a la gente".

El líder histórico cuestionó la posible salida de la crisis y la recuperación del empleo debido al elevado porcentaje de población activa parada, la desindustrialización del país, la reducción de las prestaciones sociales, la subida generalizada de los precios y cuando tenemos una deuda del 60 por ciento del Producto Interior Bruto, lo que calificó de "hipertrofia de la deuda".

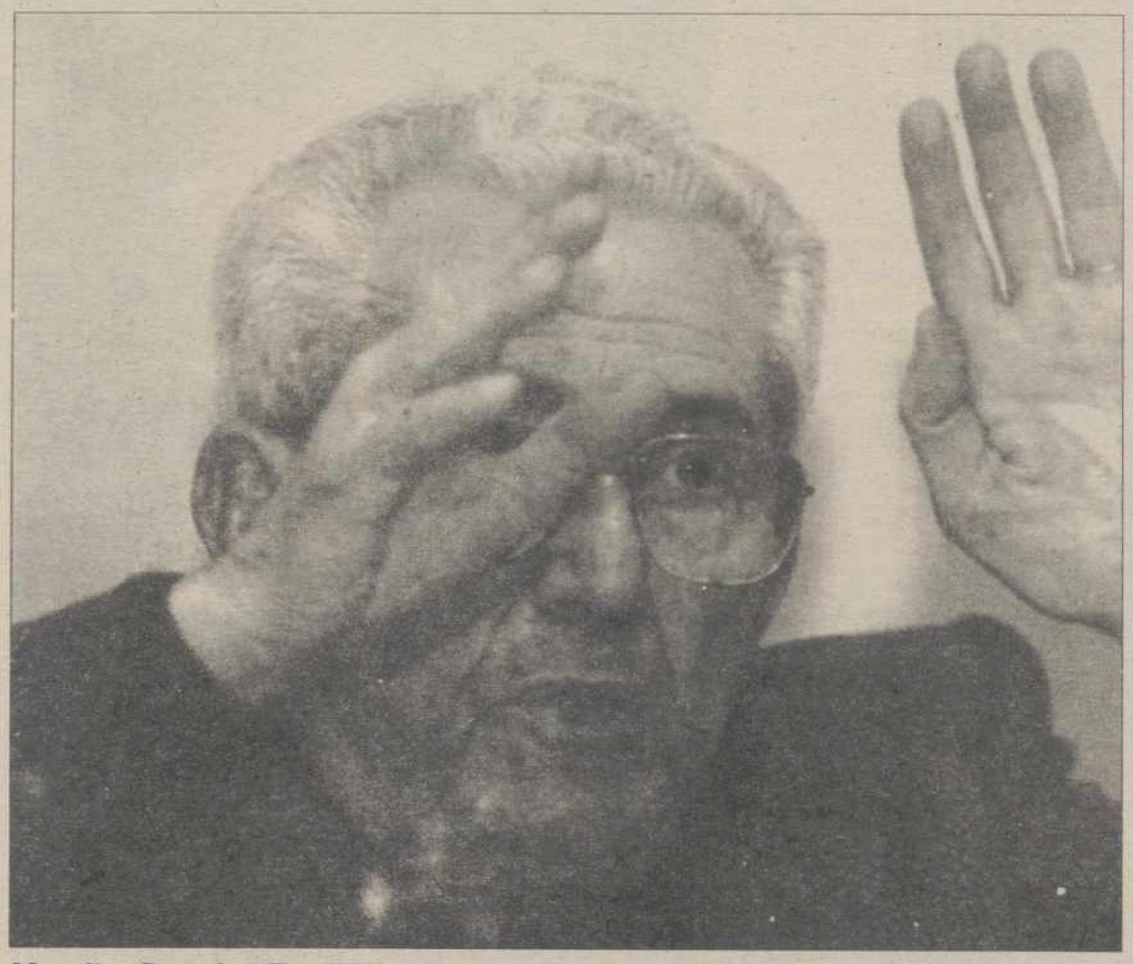

Marcelino Camacho.-(Foto EFE)

El líder sindical recordó la jornada de huelga del 27 de enero de 1994 como satisfactoria pero insuficiente si no se continua presionando, porque si no el que lo paga es el más débil, el trabajador".

Sobre la continuidad al frente del sindicato del actual secretario general, Antonio Gutiérrez, precisó que "nadie ha hablado de quitar a nadie y nunca he tenido nada en contra de Gutiérrez, aunque él plantease en junio de 1994 la posibilidad de un tercer mandato, cuando yo siempre he defendido dos".

"Lito" lamenta que Méndez haya abierto un "proceso estatutario" para resolver la crisis de UGT

Asegura que desde diferentes sectores del sindicato se han dado salidas que la dirección no ha aceptado

Madrid, (EFE).- El secretario general de UGT-Metal, Manuel Fernández "Lito", denunció a EFE que el debate del consejo confederal "no sirvió para nada" porque la dirección ya había decidido convocar comité confederal antes de escuchar a este órgano consultivo.

"Lito", lider del denominado sector "crítico" de UGT y candidato alternativo para ocupar la secretaría general de la central durante el XXXVI Congreso, lamentó que Cándido Méndez haya optado por abrir un "proceso estatutario" para resolver la crisis interna del sindicato.

Manuel Fernández afirmó que desde distintos sectores de la organización "se han dado salidas que la dirección no ha aceptado" y se mostró convencido de que la convocatoria de un comité confederal extraordinario, en medio de elecciones sindicales y con el conflicto de PSV todavía sin resolver, "no es oportuna y no beneficia a nadie".

El dirigente sindical insistió en que "lo correcto es esperar otro momento para tomar decisiones" y opinó que si la dirección finalmente convoca comité extraordinario "las intervenciones realizadas en el consejo confederal del pasado día 1 y las opiniones de la organización no han servido para nada".

Manuel Fernández rechazó anunciar qué actitud defenderá durante la reunión del comité, pero que se subrayó que "no entraré en una situación que no compartía ya en el XXXVI Congreso".

El lider del "sector crítico" rehusó también pronunciarse sobre los apoyos con que cuenta cada una de las "sensibilidades" y se limitó a comentar que la crisis interna abierta en el sindicato "no es un problema de cifras".

"Lito" valoró la declaración institucional de los agentes sociales haciendo un llamamiento a las fuerzas políticas para resolver la situación de inestabilidad y consideró que la iniciativa" es muy importante por lo que supone que sindicatos y patronal, que tienen lógicas diferentes, sean capaces de ponerse de acuerdo para dar un leve tirón de orejas a los poderes públicos para generar un clima de sosiego". tiene fuerte dosis de sensatez.

Cándido Méndez

Para Manuel Fernández, esta propuesta "que tiene una fuerte dosis de sensatez" debe ir acompañada de un proceso de negociación colectiva "consencuente".

La crisis interna de UGT, provocada por la negativa a dimitir de tres miembros de la ejecutiva -José Luis Daza, Gustavo Gardey y Dionisia Muñoz- tras transgredir los acuerdos alcanzados por unanimidad por la dirección durante el comité del pasado mes de diciembre, fue analizada el día 1 por el Consejo Cónfederal -órgano de carácter consultivo- donde la mayoría de la organización apostó por una salida que permitiera evitar una convocatoria extraordinaria.

A pesar de ello, la ejecutiva encabezada por Cándido Méndez decidirá, el próximo día 7, convocar comité confederal extraordinario con carácter urgente.

El abogado de Vera niega que la recusación de los jueces retrase el proceso por el secuestro de Marey

Madrid, (EFE).- El letrado Manuel Cobo del Rosal, abogado del ex-secretario de Estado Rafael Vera, dijo a EFE que las recusaciones de su patrocinado a los jueces Baltasar Garzón y Carlos Bueren "no obstaculizan, ni ralentizan" el proceso sobre la instrucción del secuestro de Segundo Marey, atribuido a los GAL.

"Rafael Vera no ha recusado a estos jueces de la Audiencia Nacional -dijo el letrado- para paralizar, como se ha dicho, el procedimiento de instrucción sobre los GAL", sino por que considera que hay enemistad entre él y Baltasar Garzón.

Explicó además que su patrocinado, al hacer estas recusaciones, ha utilizado un "trámite normal que contempla la ley".

Aclaró Cobo del Rosal que pese al proceso al que ha apelado Vera, la instrucción sobre el secuestro de Segundo Marey, ocurrido en Bayona (Francia) el 4 de diciembre de 1983, "va a continuar, por lo tanto -enfatizó- las recusaciones de Rafael Vera no van a paralizar el procedimiento judicial que se sigue en relación con los GAL".

El ex-secretario de Estado para la Seguridad ratificó esta semana su recusación al juez Garzón y recusó también al magistrado Carlos Bueren, al que compete decidir sobre la recusación a Garzón.

Según Cobo del Rosal, su patrocinado no había sido citado todavía por Bueren para acudir a la Audiencia Nacional y ratificarse en su recusación a este magistrado.

Sobre los trámites iniciados por la Fiscalía General del Estado sobre estas recusaciones, el abogado dijo que, una vez ratificadas, deben iniciarse los trámites de presentación de pruebas testificales y documentales para demostrar la presunta enemistad entre Rafael Vera y Garzón y la amistad que une a este con Bueren.

Tras un plazo de diez días, indicó Cobo del Rosal, la Fiscalía debe emitir un informe sobre el caso a la Audiencia Nacional.

El abogado agregó que "el informe de la Fiscalía debe ser oído con posterioridad a las pruebas. Cualquier pronunciamiento inicial de esta Fiscalía antes del momento procesal que marca la ley para los procedimientos de recusación sería, con todos mis respetos, extemporáneo".

M.C.D.2022

INTERNACIONAL

Los peruanos culpan a Ecuador de que fracasara la reunión de Río

El presidente ecuatoriano explicará a sus colegas de Brasil, Argentina y Chile su posición sobre el conflicto armado con Perú

Quito, (EFE).- El presidente de Ecuador, Sixto Durán-Ballén, inicó ayer un viaje a Brasil, Argentina y Chile para explicar a sus colegas de esos países su posición sobre el conflicto armado con Perú, en momentos en que las gestiones de paz en Río de Janeiro se supendieron para seguir "en un nivel superior".

Según un comunicado oficial, el sorpresivo viaje del gobernante busca "un mejor entendimiento acerca del proceso que llevó a los últimos enfrentamientos, la permanente posición ecuatoriana en pos de un alto el fuego y sobre la actual posición de su país frente a las alternativas que deben definirse".

Durán-Ballén partió a primera hora de la tarde y se reunirá entre ayer y hoy, lunes, con sus colegas Fernando Enrique Cardoso, de Brasil; Eduardo Frei, de Chile, y Carlos Menem, de Argentina.

El jueves y el viernes pasado se entrevistó ya con los gobernantes de Colombia, Ernesto Samper; Venezuela, Rafael Caldera; Bolivia, Gonzalo Sánchez de Lozada, y Panamá, Ernesto Pérez Balladares, durante la Cumbre Bolivariana celebrada en Cumana (Venezuela), a la que estaba invitado pero no acudió el presidente de Perú, Alberto Fujimori.

Poco antes del viaje, un portavoz del Gobierno de Ecuador aseguró a EFE las gestiones de Argentina, Brasil, Chile y EEUU en Río de Janeiro para un acuerdo de paz con Perú han "terminado", pero no "fracasado".

El portavoz precisó que esas gestiones para lograr un alto el fuego entre Ecuador y Perú "continuarán casi inmediatamente, en otras instancias superiores", pero no dió mayores detalles.

Las negociaciones en Río terminaron tras seis días de ininterrumpidas sesiones de trabajo de los vicecancilleres de Perú, Eduardo Ponce, y Ecuador, Marcelo Fernández de Córdova, con sus colegas de esos cuatro países "garantes" del acuerdo de límites de 1942, denominado Protocolo de Río de Janeiro.

La delegación de Ecuador en Río anunció que las conversaciones para un acuerdo definitivo con Perú continuarán en Brasilia, y también la delegación de Perú insistió en que no fracasó del todo la gestión de los garantes, pues se abrirán más canales de diálogo.

Dos soldados ecuatorianos en la frontera con Perú.- (Foto REUTER)

Resultados concretos

De todas formas, los peruanos responsabilizan a Ecuador de impedir que terminara con resultados concretos la gestión de los garantes, mientras que en Quito, en cambio, fuentes oficiales dijeron a EFE que la culpa es de Perú porque "exigía sus condiciones o nada".

Los garantes del Protocolo de Río resaltaron ayer en esa ciudad la disposición de diálogo de las partes, pero también la imposibilidad de llegar a una conciliación en esta instancia.

El giro diplomático en el conflicto peruano-ecuatoriano se produce cuando ambas partes aseguran que en la frontera siguen registrándose intensos combates, por undécimo día consecutivo.

Poco antes de suspenderse la reunión de vicecancilleres en Río, y antes del viaje de Durán-Ballén, Ecuador negó que hubiese acordado un alto el fuego con Perú, anunció que las negociaciones seguirán y denunció nuevos ataques peruanos en la frontera.

Un comunicado indicó que "el canciller ecuatoriano, Galo Leoro, ratificó que las conversaciones continúan en Brasil en procura de un alto el fuego y un arreglo pacífico del problema con Perú".

"Sobre las informaciones procedentes del exterior según las cuales se habría logrado un acuerdo y que Perú ha flexibilizado su posición, (Leoro) expresó que ojalá sea cierta tal flexibilización, pero precisó que todavía no hay acuerdo definitivo", añade el boletín.

Perú anunció el sábado que había aceptado un proyecto de acuerdo de alto el fuego presentado por Argentina, Brasil, Chile y Estados Unidos, y que sólo faltaba que Quito diera su respuesta.

"Expertos diplomáticos señalaron que esas informaciones forman parte de la campaña para hacer creer a la opinión pública internacional que Ecuador se ha colocado en una posición intransigente y justificar el recrudecimiento de la agresión armada en contra de una nación pacifista como la ecuatoriana, que debe defenderse dignamente", prosigue el comunicado.

"Las nuevas agresiones en la frontera - anota el boletín- son una clara muestra de contradicción en el discurso diplomático peruano sobre una supuesta flexibilización".

Por su lado, el Comando Conjunto de las Fuerzas Armadas de Ecuador aseguró que ayer sus tropas se han defendido "con éxito" de nuevos ataques peruanos a posiciones fronterizas, en los que intervinieron helicópteros artillados.

Un boletín militar precisa que los destacamentos atacados son Coangos, Cueva de los Tayos y Base Sur -en la cabecera del Río Cenepa, en la selva amazónica-, e indica que las bajas ecuatorianas, desde que empezó el conflicto hace once días, son ocho muertos, dieciséis heridos y dos desaparecidos.

"Todos los destacamentos ecuatorianos continúan bajo el control del Ejército, que los ha defendido con éxito", afirma el boletín, negando nuevamente la versión de Lima de que los soldados ecuatorianos han sido "desalojados" de todas sus posiciones, excepto la denominada Tiwintza.

Las relaciones entre EEUU y China empeoran

Washington, (EFE).- Las relaciones entre Estados Unidos y China han empeorado en los últimos meses hasta culminar el sábado con la imposición de sanciones económicas por ambas partes como consecuencia de la transición política que ocurre en Pekín, de acuerdo con la interpretación del Gobierno norteamericano.

Funcionarios estadounidenses consideran que la actitud "nacionalista" y de confrontación mantenida últimamente por China se debe al ascenso de un grupo de nuevo políticos chinos menos proclives a las presiones de EEUU que el líder Deng Xiaoping.

El reformista Deng, aunque todavía en el poder a sus 90 años de edad, "parece haber perdido su capacidad de influencia" en las decisones políticas del Gobierno por su pobre estado de salud, según fuentes oficiales citadas ayer por el diario "The Washington Post".

La hija de Deng, Rong, declaró el sábado en París que su padre esta "prácticamente retirado" de la política activa y que "el destino de China está ahora en manos de un nuevo equipo".

Según los servicios de información estadounidenses, el nuevo "equipo" está formado por un grupo de tecnócratas y militares liderados por el actual presidente del país y del Partido Comunista chino, Jiang Zemin, un político de "menor estatura" que Deng.

El análisis estadounidense es que Zemin es incapaz de resolver las importantes disputas que se producen dentro del Gobierno chino a través de compromisos, lo que ha permitido que nacionalistas y conservadores hayan aumentado su capacidad de influencia.

Las áreas de fricción entre Washington y Pekín, a pesar del talante prágmatico que Clinton quiere dar a las relaciones entre ambas naciones, han pasado de las puramente económicas, a las políticas e incluyen el respeto a los derechos humanos, la no proliferación de armas nucleares y la posisicón sobre Taiwan.

El sábado, el representante de Comercio Exterior de EEUU, Mickey Kantor, anunció que el 26 de febrero impondrá sanciones comerciales a 35 categorías de productos chinos, a menos que Pekín modifique su política respecto a la propiedad intelectual.

Las sanciones, que doblarían el precio de estos productos al imponerse un incremento del 100 por cien de los impuestos que tienen que pagar, afectarían a 1.080 millones de dólares de importaciones chinas, el 40 por ciento del total.

M.C.D.2022

Jospin, dispuesto a provocar la sorpresa y vencer la fatalidad

Investido candidato del Partido Socialista para las elecciones presidenciales francesas

Ana GEREZ

París, (EFE).- El ex ministro de Educación, Lionel Jospin, ha sido investido candidato del Partido Socialista para las elecciones presidenciales francesas en un Congreso extraordinario en el que se ha declarado dispuesto a provocar la sorpresa y vencer la fatalidad.

Han sido los propios militantes del PS los que han designado a su candidato mediante una elección interna, sin precedentes en Francia, en la que Jospin obtuvo un 65,87 por ciento de votos frente al primer secretario, Henri Emmanuelli, que sólo consiguió un 34,15, según los datos oficiales anunciados ayer, domingo.

El discurso de Jospin en este Congreso ha sido el punto de partida de la campaña del PS para las elecciones presidenciales que se celebrarán el 23 de abril y el 7 de mayo próximos.

El candidato socialista tendrá que afrontar la difícil labor de llegar hasta la segunda vuelta de las elecciones y movilizar a todas las fuerzas de izquierda para vencer a la derecha, a la que los sondeos dan como clara ganadora.

Jospin se ha mostrado consciente de los obstáculos pero ha rechazado resignarse a la fatalidad "inscrita en los sondeos" y ha manifestado su deseo de preparar propuestas concretas inspiradas de la plataforma aprobada por el partido en este Congreso.

La investidura de Jospin ha supuesto, también, el comienzo de una renovación en el PS que ha acumulado, en los últimos años, una serie de fracasos electorales debido, en parte, a las querellas y rivalidades internas.

"Todos unidos" detrás del candidato del PS, es el lema adoptado en el Congreso de ayer, en el que tanto Jospin como el primer secretario del PS, Henri Emmanuelli, han pedido cohesión.

Emmanuelli ha dejado de lado su decepción para ofrecer todo su apoyo al candidato socialista desde su puesto de primer secretario, cargo que ha decidido conservar pese a que antes de la votación insinuó que dimitiría si no era elegido candidato.

Competir por la candidatura "ya era un privilegio", dijo ayer el "número uno" del Partido quien descartó toda lucha "fraticida" después de esta votación, y deseó "valor" y suerte a Jospin, quien fue acogido en la sala con una gran ovación.

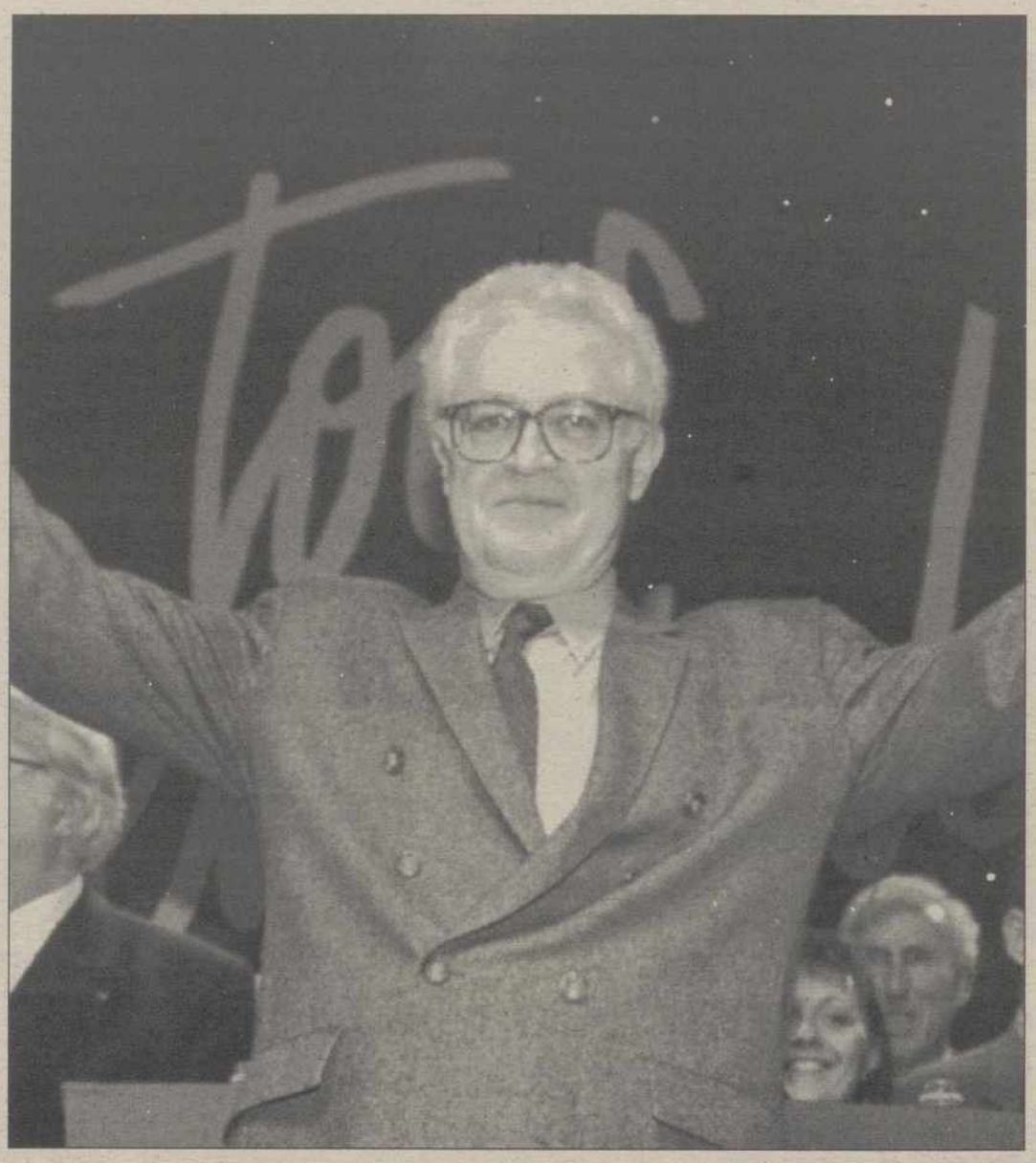

Jospin fue investido ayer candidato del Partido Socialista a las elecciones presidenciales francesas.-(Foto AP)

Propuestas

Los aplausos fueron también efusivos cuando el candidato rindió homenaje al presidente Francois Mitterrand, quien logró la unión de la izquierda.

La unidad de la izquierda fue también la clave del discurso de Jospin, quien aseguró que "podemos estar en la segunda vuelta" pese a que los sondeos indican lo contrario y estimó necesario convencer a los indecisos que representarían más del 65 por ciento de los electores.

El dirigente del PS atacó duramente la política económica del primer ministro, Edouard Balladur, que también es candidato a la presidencia, y en especial los resultados sobre desempleo y fiscalidad que han agravado, en su opinión, el paro de larga duración y la exclusión.

Además, manifestó su intención de forzar a que Balladur entre en la campaña electoral, de la que se ha mantenido distanciado hasta ahora lo que le ha beneficiado en las encuestas de opinión.

El candidato esbozó ayer las propuestas en las que se basará su campaña, entre las que figura la reducción del mandato presidencial a cinco años, en lugar de los siete actuales. Una propuesta que se aplicará a si mismo si es elegido presidente.

Además, preconizó un plan de relanzamiento de la construcción de viviendas sociales, en materia de empleo que consideró como una prioridad, la preservación de la protección social, la reforma de la fiscalidad, la política laboral y la judicial.

Para Europa, sugirió la creación de un impuesto del uno por mil sobre los movimientos especulativos de capitales, y se mostró a favor de la moneda única, a condición de que haya estabilidad en el sistema monetario.

Una gran ovación y la música de "La Marsellesa", el himno nacional francés, cerraron el Congreso que debería permitir zanjar, por un tiempo, los enfrentamiento internos.

Casi todas las corrientes estuvieron representadas en el Congreso por sus principales dirigentes: Martine Aubry y Pierre Mauroy, del ala renovadora que apoyaba la candidatura de Jospin, Michel Rocard, y Laurent Fabius, el "eterno" rival del candidato socialista, entre otros.

Estaba ausente Segolene Royal, la ex ministra que pidió el boicot de las "primarias" sin resultado dado el nivel de participación, que fue de casi el 75 por ciento.

El PS ha intentado dar una imagen de unidad, en contraste con la situación existente en el seno de la derecha dividida entre los dos candidatos del partido gaullista "Reagrupación para la República" (RPR), Balladur y el alcalde de París, Jacques Chirac, que son los que mejor resultado obtienen en los sondeos.

Doce muertos en una huelga convocada en apoyo a los independentistas cachemires

Nueva Delhi, (EFE).- La muerte de doce personas por disparos de un desconocido en la ciudad pakistaní de Karachi, marcaron la huelga que convocó ayer el gobierno de Pakistán en solidaridad con los militantes cachemires que luchan por la secesión de La India de la zona de Cachemira bajo su control.

El incidente tuvo lugar por la tarde cuando un individuo no identificado disparó contra una tienda de campaña que había sido levantada por propagandistas para recoger fondos en favor de los secesionistas cachemires, y dió muerte a doce personas e hirió a otras 15.

Según la agencia estatal PTI la marquesina había sido erigida en el barrio Lalukhet de Karachi, ciudad al sur del país, por la organización Harkatul Ansar que entrena a militantes para enviarlos a los dos tercios de Cachemira bajo control indio (el resto está administrado por Pakistán).

Otras informaciones llegadas a Nueva Delhi añaden que el barrio es uno de uno de los más castigados por la violencia étnica y religioso-sectaria que sufre la ciudad desde el pasado verano, y que causó más de 80 muertos desde enero y otros 700 durante el pasado año.

Este fue el incidente más grave durante la jornada de paro de 24 horas con la que el Gobierno de la primera ministra Benazir Buto quería también condenar las "atrocidades" de las fuerzas de seguridad indias contra los militantes cachemires.

El paro en solidadridad con los secesionistas en la parte india de Cachemira que los sucesivos gobiernos de Pakistán han convocado para este día de manera ininterrumpida durante los últimos cinco años, mantuvo paralizada la vida en Pakistán.

Tiendas, mercados, oficinas públicas y privadas mantuvieron sus puertas cerradas, así como colegios y universidades y el tráfico público y privado se mantuvo también ausente de las calles en las principales ciudades del país.

En Islamabad manifestantes trataron de entregar un memorándum en la embajada india y tenían previsto marchar después a la ciudad vecina de Rawalpindi, y manifestaciones similares estaban previstas para esta tarde en otras partes del país.

En un discurso a la nación el sábado por la noche, la primera ministra Benazir Buto afirmó que la huelga demostraría al mundo que Pakistán con todas sus diferencias regionales, linguísticas y raciales, estaba unida en su apoyo por la causa cachemir.

M.C.D.2022

PRIMERA DIVISION

Buyo, siete partidos de Liga sin encajar un gol

El R. Madrid superó a un disciplinado Sevilla

Madrid, (EFE).-

2. Real Madrid: Buyo; Quique Sánchez, Hierro, Sanchis, Lasa; Milla, Luis Enrique, Laudrup, Amavisca; Raúl (Martín Vázquez, min. 78) y Zamorano.

0. Sevilla: Unzué; Cortijo, Martagón, Prieto, Diego, Soler; Moacir (Tevenet, min. 83), Rafa Paz, Dumitrescu; Suker y Quique Estebaranz (Moya, min. 51),

Goles: 1-0. Min. 61. Hierro envía en profundidad a Raúl y éste con un tiro raso con la pierna derecha bate a Unzué. **2-0**. Min. 90. Lasa, desde su propio campo, larga un gran tiro que sorprende a Unzué descolocado.

Arbitro: Arturo Daudén Ibáñez (Comité aragonés). Mostró cartulina amarilla a Dumitrescu (31'), Moacir (45') y Rafa Paz (85'), del Sevilla y a Fernando Hierro (54'), del Real Madrid.

Incidencias: Cerca de 100.000 espectadores abarrotaron prácticamente el estadio Santiago Bernabeu. Tarde noche agradable. Terreno de juego en perfectas condiciones. Luis Aragonés, técnico del Sevilla, afrontó su partido número 500 en Liga como entrenador. Francisco Buyo superó el record de imbatibilidad en el Real Madrid que tenía Miguel Angel desde la temporada 85-86. Buyo suma ya siete partidos de Liga sin encajar un sólo gol.

Buyo, que ayer batió el récord de portero imbatido en el R. Madrid, intenta bloquear un balon ante Suker.- (Foto EFE)

Comentario: Un gol antológico de Mikel Lasa, que desde 58 metros batió a un descolocado meta sevillista Juan Carlos Unzué, culminó la jornada de buen fútbol que exhibió el Real Madrid y sirvió para premiar a Francisco Buyo, feliz ayer al superar el récord de imbatibilidad del club en la Liga.

Lasa, que desde la final de los Juegos Olímpicos en Barcelona '92, apenas había salido en los grandes titulares, se ganó ayer por fin el reconocimiento de su hinchada, que tuvo como postre un soberbio gol de un futbolista tenaz y muchas veces discutido en el césped del Bernabeu.

El buen juego parece que se contagia y Lasa, dedicado siempre a tareas más grises, obtuvo su gloria particular con una bella acción que seguro nunca olvidará.

Raúl González Blanco, que tuvo en sus botas un puñado de oportunidades, firmó un gol que rápidamente fue a dedicar a sus compañeros de COU B del Instituto que le siguen en la grada con pancarta de ánimo incluida.

Luis Aragonés fue fiel a su estilo. El buen juego del Real Madrid no está para que los rivales lleguen al Bernabeu con demasiadas alegrías, así que colocó a cinco defensas -Cortijo, Diego, Martagón, Prieto y Soler- y el Sevilla intentó la sorpresa con el argumento del contragolpe.

La defensa en línea del Sevilla hizo mucho daño al Real Madrid en la primera mitad y los hombres de Jorge Valdano cayeron en las redes del fuera de juego en múltiples ocasiones.

Raúl y Zamorano disfrutaron de innumerables ocasiones de gol para inaugurar el marcador, pero su punto de mira no andaba fino en el primer tiempo. El Sevilla, con el poderío de Davor Suker, no dio un susto a Buyo hasta el minuto 28 con un lanzamiento desde fuera del área.

Valdano y Angel Cappa trabajan con mimo durante toda la semana con Raúl e inciden especialmente en el tiro a portería. El chaval se queda al final de los entrenamientos a buscar el gol y ayer recogió su premio en la segunda mitad.

Michael Laudrup se movió con soltura en la segunda mitad y de eso vivió el Real Madrid tras el descanso. Sus pases encontraron a Luis Enrique y Amavisca y el Sevilla pudo encajar algún tanto más de no ser por al buen hacer de Unzué.

El Celta tampoco pudo con el Albacete

Vigo, (EFE).-

0 - Celta: Villanueva; Mariano, Alejo, Salinas, Berges, Gil (Michel, m. 77), Merino, Desio, Carlos, Losada (Sánchez, m. 81) y Gudelj.

0 - Albacete: Molina; Mario, Coco, Fradera, Sotero, Sala, Oscar, Zalazar, Bjelica (Andonov, m. 65), Manolo y Fonseca (Oliete, m. 89)

Arbitro: Santamaría Uzqueda (castellano-leonés). Mostró tarjeta amarilla a Michel, Berges y Sotero.

Incidencias: Partido de la vigésima jornada disputado en el estadio Balaídos ante unos 17.000 espectadores.

Comentario: El Celta mantiene su mala racha y ayer, ante el Albacete, tampoco pudo marcar su primer gol desde el parón navideño de la Liga y tuvo que conformarse con un empate (0-0) ante un Albacete que no hizo méritos para más.

Los visitantes emplearon la táctica de achique de espacios y el Celta picó al intentar enviar balones largos por el centro, con la consiguiente ventaja para el guardameta Molina, siempre muy atento.

El céltico Desio en un lance del partido.- (foto EFE)

El Celta no encontró el camino del gol y apenás inquietó la portería rival durante la primera mitad, que se caracterizó por la inoperancia céltica y el juego conservador del Albacete.

En la segunda parte, el Celta salió con más ímpetu, pero de nuevo se notó la falta de confianza de sus jugadores y la baja forma del Radkovic.

Apurado triunfo del Betis sobre el Logroñés

Sevilla, (EFE).-

1 - Real Betis: Jaro; Jaime, Rios, Olias, Josete; Márquez, Alexis, Menéndez, Cuéllar; Aquino (Cañas, m.77) y Kowalczyk.

0 - Logroñés: Ochotorena; Herrero, Villanova, Víctor Segura, Antón; Delgado (Markovic, m.69), Jubera (Silvio, m.58), Eraña, José Ignacio, Gudelj; Juanjo.

Gol: 1-0. Minuto 56. Kowalczyk .

M.C.D.2022

Liga Nacional Juvenil de Fútbol

Resultados y clasificación

RESULTADOS

G.E. Renault – C.D. Salmantino ..... 1 – 3
S.D.C. Villa Angeles – Betis C.F. ..... 4 – 2
C.F. PALENCIA – S.D. Ponferradina ..... 1 – 0
Real Avila C.F. – Pol. Col. Diocesano ..... 1 – 2
Peña Antonio José – PEÑA R.D. CASTILLA ..... 1 – 0
Arandina C.F. – C.D. Numancia de Soria ..... 2 – 2
R.C.D. Ribert – Zamora C.F. ..... 5 – 1
DESCANSO: C.D. Quintanar

CLASIFICACION

	J.	G.	E.	P.	GF.	GC.	Ptos.
Pol. Col. Diocesano	17	10	3	4	30	21	33 +9
Real Avila C.F.	16	10	1	5	36	22	31 +3
C.D. Salmantino	17	9	4	4	31	21	31 +4
S.D.C. Villa Angeles	17	8	5	4	29	15	29 +1
Peña Antonio José	16	8	4	4	29	17	28 +1
C.D. Quintanar	16	9	1	6	31	29	28 +3
Zamora C.F.	17	9	1	7	21	29	28 +4
C.F. PALENCIA	17	8	3	6	27	21	27 +1
R.C.D. Ribert	17	8	3	6	27	21	27 +2
Arandina C.F.	17	5	6	6	26	30	21 –1
Betis C.F.	16	4	3	9	24	29	15 –3
PEÑA R.D. CASTILLA	17	4	3	10	18	29	15 –5
G.E. Renault	16	3	5	8	22	32	14 –7
C.D. Numancia de Soria	17	3	5	9	21	33	14 –2
S.D. Ponferradina	17	2	3	12	8	31	9 –9

PROXIMA JORNADA

Zamora C.F. -- G.E. Renault
C.D. Salmantino – S.D.C. Villa Angeles
Betis C.F. – C.F. PALENCIA
S.D. Ponferradina – Real Avila C.F.
Pol. Col. Diocesano – Peña Antonio José
PEÑA R.D. CASTILLA – C.D. Quintanar
C.D. Numancia de Soria – R.C.D. Ribert
DESCANSA: Arandina C.F.

Primera Regional Provincial

El Velilla, nuevo líder

RESULTADOS

P.R.D. Castilla – C.D. Dueñas ..... 0 – 2
C.D. Carrión – C.D. Frómista ..... 1 – 1
C.D. Velilla – A.D. Villada ..... 1 – 0
C.D. Osorno – C.D. Cervera ..... 3 – 1
C.D. Castilla Dueñas – U.D. Alar ..... 2 – 0
C.D. Monzón – C.D. Baltanás ..... 1 – 2
A.D. Torquemada – C.D. Barruelo ..... 3 – 1

CLASIFICACION

	J.	G.	E.	P.	GF.	GC.	Ptos.
C.D. Velilla	14	10	2	2	28	13	22 +6
A.D. Villada	14	8	5	1	34	15	21 +9
C.D. Frómista	14	7	7	0	29	11	21 +9
C.D. Dueñas	14	7	5	2	26	15	19 +5
A.D. Torquemada	14	6	5	3	31	25	17 +3
P.R.D. Castilla	14	6	4	4	22	18	16
C.D. Osorno	14	6	5	3	25	23	15 +1
C.D. Carrión	14	4	4	6	28	31	12 –4
C.D. Castilla Dueñas	14	3	4	7	20	21	10 –6
U.D. Alar	14	4	2	8	20	29	10 –2
C.D. Baltanás	14	4	2	8	18	32	10 –2
C.D. Monzón	14	4	1	9	15	32	9 –5
C.D. Barruelo	14	3	1	10	20	33	7 –7
C.D. Cervera	14	0	5	9	13	31	5 –7

El C.D. Osorno figura con dos puntos menos por sanción federativa

Liga Juvenil Preferente de Fútbol

Resultados de los equipos palentinos de Liga Juvenil Preferente de Fútbol:

Peña Castilla "B", 4 - Arévalo C.F.,0; C.D. San Antonio, 2 - C.D. San Telmo, 12; C.D. Venta de Baños, 0 - Pol. Casa Social Cat., 1.

LA LIGA FUTBOLISTICA

Resultados y clasificaciones

PRIMERA DIVISION

RESULTADOS

Valencia – At. Madrid ..... 0 – 0
Tenerife – Real Zaragoza ..... 2 – 0
Real Sociedad – Compostela ..... 1 – 1
Real Oviedo – Español ..... 3 – 0
Real Valladolid – Santander ..... 1 – 1
Barcelona – Sp. Gijón ..... 3 – 1
Dvo. Coruña – Ath. Bilbao ..... 0 – 0
Celta – Albacete ..... 0 – 0
Real Betis – Logroñés ..... 1 – 0
Real Madrid – Sevilla ..... 2 – 0

PROXIMA JORNADA

Sevilla – Valencia
At. Madrid – Tenerife
Real Zaragoza – Real Sociedad
Compostela – Real Oviedo
Español – Real Valladolid
Rácing Santander – Barcelona
Sp. Gijón – Dvo. Coruña
Ath. Bilbao – Celta
Albacete – Real Betis
Logroñés – Real Madrid

CLASIFICACION

	J.	G.	E.	P.	GF.	GC.	Ptos.
Real Madrid	20	13	5	2	48	15	31+11
Dvo. Coruña	20	10	8	2	33	17	28+6
Barcelona	20	11	5	4	35	24	27+5
Real Betis	20	8	9	3	26	10	25+5
Real Zaragoza	20	11	3	6	31	26	25+7
Tenerife	20	8	6	6	29	21	22
Ath. Bilbao	20	8	6	6	17	18	22+4
Sevilla	20	8	5	7	25	22	21+1
Español	20	6	8	6	25	21	20+2
Real Sociedad	20	5	9	6	24	22	19–3
Valencia	20	6	7	7	26	25	19–3
Real Oviedo	20	7	5	8	21	21	19–3
Compostela	20	6	7	7	21	28	19+1
Celta	20	5	8	7	17	27	18–4
Albacete	20	4	8	8	25	34	16–2
Real Valladolid	20	4	8	8	14	34	16–6
At. Madrid	20	5	5	10	29	31	15–5
Rácing Santander	20	5	5	10	20	28	15–3
Sp. Gijón	20	4	7	9	22	37	15–3
Logroñés	20	1	6	13	6	33	8–10

SEGUNDA DIVISION

RESULTADOS

Leganés – Real Madrid ..... 1 – 0
Eibar – Toledo ..... 2 – 2
Athlétic – Orense ..... 3 – 0
Extremadura – Mallorca ..... 2 – 0
Lleida – Badajoz ..... 1 – 0
Barcelona – Mérida ..... 1 – 0
Marbella – Hércules ..... 0 – 0
Palamós – Osasuna ..... 0 – 1
Salamanca – Getafe ..... 1 – 2
Rayo Vallecano – Villarreal ..... 3 – 0

PROXIMA JORNADA

Villarreal – Leganés
Real Madrid – Eibar
Toledo – Athlétic
Orense – Extremadura
Mallorca – Lleida
Badajoz – Barcelona
Mérida – Marbella
Hércules – Palamós
Osasuna – Salamanca
Getafe – Rayo Vallecano

CLASIFICACION

	J.	G.	E.	P.	GF.	GC.	Ptos.
Rayo Vallecano	20	9	8	3	29	15	26+6
Barcelona	20	7	11	2	37	19	25+3
Lleida	20	11	3	6	27	17	25+3
Mérida	20	9	7	4	20	12	25+7
Eibar	20	5	14	1	20	15	24+2
Osasuna	20	8	7	5	21	21	23+5
Villarreal	20	7	8	5	20	18	22+2
Salamanca	20	5	11	4	18	14	21+1
Hércules	20	6	9	5	19	19	21+3
Mallorca	20	8	4	8	30	22	20+2
Marbella	20	7	6	7	24	25	20–2
Toledo	20	7	6	7	23	27	20+2
Athlétic	20	6	7	7	23	22	19–3
Badajoz	20	5	9	6	17	20	19+1
Extremadura	20	5	8	7	15	21	18–4
Getafe	20	3	11	6	15	21	17–1
Leganés	20	6	4	10	19	28	16–6
Real Madrid	20	3	9	8	16	25	15–5
Palamós	20	3	7	10	23	34	13–9
Orense	20	2	7	11	11	32	11–7

SEGUNDA DIVISION «B» (Grupo I)

RESULTADOS

Fuenlabrada – Moscardó ..... 1 – 3
Mensajero – Real Madrid C ..... 0 – 1
Spórting B – Pontevedra ..... 1 – 0
Langreo – Ferrol ..... 0 – 0
S.S. Reyes – Lugo ..... 0 – 1
Corralejo – Avila ..... 0 – 2
Aranjuez – Oviedo B ..... 0 – 0
Las Palmas – Avilés ..... 0 – 1
At. de Madrid B – Realejos ..... 2 – 0
Móstoles – Valladolid B ..... 1 – 0

PROXIMA JORNADA

Valladolid B – Fuenlabrada
Moscardó – Mensajero
Real Madrid C – Spórting B
Pontevedra – Langreo
Ferrol – S.S. Reyes
Lugo – Corralejo
Avila – Aranjuez
Oviedo B – Las Palmas
Avilés – At. de Madrid B
Realejos – Móstoles

CLASIFICACION

	J.	G.	E.	P.	GF.	GC.	Ptos.
Mensajero	22	14	4	4	38	24	32 +8
Las Palmas	22	14	3	5	48	23	31 +9
Ferrol	22	12	7	3	39	15	31 +11
At. de Madrid B	22	12	3	7	30	20	27 +5
Moscardó	22	12	3	7	27	20	27 +5
Spórting B	22	13	1	8	31	26	27 +3
Real Madrid C	22	11	2	9	44	29	24 +2
Móstoles	22	11	2	9	27	30	24 +2
Avilés	22	8	6	8	27	24	22 +2
S.S. Reyes	22	8	6	8	24	24	22 –2
Fuenlabrada	22	10	1	11	33	33	21 –3
Pontevedra	22	8	5	9	24	26	21 +1
Lugo	22	8	5	9	31	35	21 +1
Langreo	22	8	5	9	21	28	21 –3
Oviedo B	22	5	7	10	29	32	17 –3
Aranjuez	22	3	10	9	20	35	16 –8
Corralejo	22	6	4	12	20	37	16 –8
Avila	22	5	5	12	20	38	15 –5
Valladolid B	22	4	6	12	25	34	14 –8
Realejos	22	4	3	15	20	45	11 –9

GRUPO III

Murcia – Andorra ..... 0 – 1
Premiá – Elche ..... 0 – 7
Girona – Sant Andreu ..... 3 – 1
Alcoyano – Gramanet ..... 0 – 1
Sabadell – Terrasa ..... 1 – 2
Hospitalet – Gimnastic ..... 2 – 0
Manlleu – Figueres ..... 2 – 0
Castellón – Benidorm ..... 1 – 1
Levante – Onteniente ..... 1 – 1
Valencia – Europa ..... 5 – 0

GRUPO IV

Manchego – Almería ..... 0 – 0
Cacereño – Melilla ..... 0 – 0
Jaén – Mármol Macael ..... 6 – 0
Cádiz – Ecija ..... 2 – 1
Córdoba – San Roque ..... 2 – 1
Recreativo – San Fernando ..... 1 – 0
Talavera – Xerez ..... 1 – 1
Sevilla – Yeclano ..... 0 – 1
Granada – Cartagena ..... 1 – 0
Pol. Almería – Betis ..... 0 – 2

M.C.D.2022

LA LIGA FUTBOLISTICA

Resultados y clasificaciones

SEGUNDA DIVISION «B» (Grupo II)

RESULTADOS

Osasuna B – Logroñés B .....1 – 0
Barakaldo – Numancia .....0 – 3
Lemona – Guernika .....1 – 2
Gimnástica – Amurrio .....1 – 1
Sestao – Beasaín .....0 – 0
Tudelano – PALENCIA .....0 – 0
Zaragoza B – Real Unión .....0 – 1
Casetas – Real Sociedad B....1 – 1
Hullera – Bermeo.....1 – 1
Izarra – Alavés.....1 – 0

PROXIMA JORNADA

Alavés – Osasuna B
Logroñés B – Barakaldo
Numancia – Lemona
Guernika – Gimnástica
Amurrio – Sestao
Beasaín – Tudelano
PALENCIA – Zaragoza B
Real Unión – Casetas
Real Sociedad B – Hullera
Bermeo – Izarra

CLASIFICACION

	J.	G.	E.	P.	GF.	GC.	Ptos.
Alavés	22	17	2	3	60	17	36 +14
Numancia	22	16	2	4	42	13	34 +12
Sestao	22	13	4	5	32	15	30 +6
Osasuna B	22	14	2	6	30	20	30 +6
Beasaín	22	8	10	4	27	18	26 +6
Izarra	22	8	9	5	22	14	25 +3
Barakaldo	22	10	4	8	35	25	24
Real Unión	22	9	5	8	31	26	23 +3
PALENCIA	22	7	8	7	18	25	22 +2
Lemona	22	7	7	8	23	34	21 –3
Casetas	22	7	6	9	33	35	20 –2
Amurrio	22	4	12	6	17	24	20
Real Sociedad B	22	7	6	9	19	27	20
Guernika	22	7	4	11	22	30	18 –2
Bermeo	22	6	6	10	21	33	18 –2
Tudelano	22	5	7	10	26	33	17 –7
Gimnástica	22	6	5	11	19	27	17 –7
Logroñés B	22	5	6	11	26	36	16 –6
Zaragoza B	22	5	4	13	21	34	14 –10
Hullera	22	2	5	15	13	51	9 –13

TERCERA DIVISION

RESULTADOS

C.D. Tardajos – VENTA DE BAÑOS .....1 – 1
Cult. D. Leonesa – R.C.D. Ribert.....0 – 0
S.D. Medinense – Arandina C.F. .....0 – 1
C.D. Laguna – S.D. Segoviana.....0 – 0
Sp. C. Uxama – Zamora C.F.....1 – 3
C.D. Iscar Ind. – At. Bembibre .....1 – 2
Betis C.F. – C.F. Endesa .....1 – 2
C.D. Salmantino – La Bañeza C.F.....2 – 1
Almazán – Rácing Lermeño.....1 – 0
DESCANSO: S.D. Ponferradina

PROXIMA JORNADA

R.C.D. Ribert – C.D. Tardajos
Arandina C.F. – Cult. D. Leonesa
S.D. Segoviana – S.D. Medinense
At. Bembibre – Sp. C. Uxama
C.F. Endesa – C.D. Iscar Ind.
La Bañeza C.F. – Betis C.F.
Rácing Lermeño – C.D. Salmantino
Almazán – S.D. Ponferradina
Zamora C.F. – C.D. Laguna
DESCANSA: VENTA DE BAÑOS

CLASIFICACION

	J.	G.	E.	P.	GF.	GC.	Ptos.
C.D. Salmantino	22	12	8	2	41	16	32+10
Cult. D. Leonesa	21	11	9	1	44	12	31+9
At. Bembibre	22	12	7	3	36	18	31+9
Zamora C.F.	22	12	6	4	48	15	30+6
C.D. Laguna	22	13	4	5	44	20	30+8
S.D. Segoviana	22	8	11	3	30	15	27+5
Arandina C.F.	22	10	7	5	28	18	27+3
R.C.D. Ribert	22	7	10	5	22	20	24+2
Rácing Lermeño	22	8	6	8	28	31	22
S.D. Ponferradina	21	8	5	8	25	23	21–1
C.D. Iscar Ind.	22	8	4	10	23	29	20–2
Almazán	22	6	7	9	21	30	19–1
La Bañeza C.F.	22	6	7	9	23	35	19–1
S.D. Medinense	21	8	2	11	19	34	18–2
Sp. C. Uxama	22	5	6	11	26	48	16–4
C.D. Tardajos	21	4	7	10	22	39	15–7
C.F. Endesa	22	5	3	14	22	48	13–9
Betis C.F.	22	2	6	14	19	40	10–10
VENTA DE BAÑOS	22	1	7	14	15	45	9–15

REGIONAL PREFERENTE

RESULTADOS

S.D. Valeránica – Atco. Burgalés .....2 – 4
C.D. Cerezo – C.D. Norma.....0 – 0
C.D. La Granja – Villarcayo Nela C.F.....1 – 2
El Espinar Arlequín – C.D. AGUILAR.....2 – 0
C.D. HERRERA – Real Avila Prom. .....6 – 0
C.D. GUARDO – C.F. PALENCIA "B" ....2 – 0
C.D. BECERRIL – Briviesca C.F. .....3 – 0
C.D. VILLAMURIEL – San Esteban .....0 – 3
A.D. Las Navas – S.D. Visontium.....4 – 1
DESCANSO: Cuéllar C.F.

PROXIMA JORNADA

Atco. Burgalés – C.D. Cerezo
C.D. Norma – C.D. La Granja
Villarcayo Nela C.F. – El Espinar Arlequín
C.D. AGUILAR – C.D. HERRERA
Real Avila Prom. – C.D. GUARDO
C.F. PALENCIA "B" – C.D. BECERRIL
Briviesca C.F. – C.D. VILLAMURIEL
C.D. San Esteban – A.D. Las Navas
S.D. Visontium – Cuéllar C.F.
DESCANSA: S.D. Valeránica

CLASIFICACION

	J.	G.	E.	P.	GF.	GC.	Ptos.
Atco. Burgalés	19	18	1	0	104	8	37+19
C.D. HERRERA	18	12	2	4	34	23	26+6
A.D. Las Navas	19	9	7	3	35	16	25+5
C.D. San Esteban	19	10	5	4	42	28	25+7
C.D. BECERRIL	19	10	5	4	39	25	25+7
C.D. AGUILAR	19	9	5	5	41	23	23+5
C.D. Norma	19	8	7	4	31	18	23+5
C.D. La Granja	19	8	5	6	28	23	21+1
C.F. PALENCIA "B"	19	8	4	7	44	26	20
Cuéllar C.F.	18	7	5	6	24	27	19+1
C.D. GUARDO	19	7	4	8	25	19	18–2
Villarcayo Nela C.F.	19	8	2	9	32	34	18
Real Avila Prom.	19	6	4	9	29	44	16–2
S.D. Visontium	18	5	5	8	29	48	15–1
S.D. Valeránica	19	5	2	12	29	53	12–6
C.D. VILLAMURIEL	19	4	3	12	24	35	11–11
Briviesca C.F.	19	3	5	11	18	46	11–7
C.D. Cerezo	19	3	3	13	24	65	9–11
El Espinar Arlequín	19	2	0	17	15	86	4–16

QUINIELA GANADORA

NUEVE VARIANTES

1. Valencia-At. Madrid.....X
2. Tenerife-R. Zaragoza 1
3. R. Sociedad-Compostela X
4. R. Oviedo-Español 1

5. R. Valladolid-Racing Santander.....X
6. Barcelona-Sporting Gijón 1
7. Deportivo Coruña-Ath. Bilbao X
8. R. Celta-Albacete.....X

9. R. Betis-Logroñés 1
10. R. Madrid-Sevilla.....1
11. Eibar-Toledo X

12. Extremadura-R. Mallorca 1
13. At. Marbella-Hércules X
14. Salamanca-Getafe 2

Pleno al 15: Palamós-At. Osasuna 2

Goleadores en Primera División

Zamorano no marcó pero sus perseguidores tampoco

Madrid (EFE).- El delantero chileno del Real Madrid Iván Zamorano, pese a que no marcó ayer, mantiene su ventaja de cuatro tantos sobre el bosnio Meho Kodro (17-13) al frente de la clasificación de goleadores de la Primera División, tras disputarse la vigésima jornada.

El montenegrino Pedrag Mijatovic y el croata Davor Suker, que han marcado 10 goles cada uno esta temporada, tampoco pudieron acercarse al delantero chileno.

- Clasificación:

Con 17 goles: Zamorano (CHI) (R. Madrid)

Con 13: Kodro (BOS) (2 p) (R. Sociedad)

Con 10: Mijatovic (MON) (Valencia) y Suker (CRO) (2p) (Sevilla)

Con 9: Amavisca (Real Madrid), Cuéllar (Betis).

Con 8: Carlos (1 p) (Oviedo), Esnaider (ARG) (Zaragoza) y Pizzi (Tenerife).

Con 7: Kiko (At. Madrid); Koeman (HOL) (5 p) (Barcelona), Gudelj (SER) (2p) (Celta) y Bebeto (BRA) (Deportivo).

Con 6: Guerrero (Ath. Bilbao); Stoichkov (BUL) (Barcelona), Christensen (DIN) y Ohen (NIG) (Compostela), Julio Salinas (BRA), (Deportivo), Lardín y Raducioiu (RUM) (Español); Raúl (Real Madrid) y Pardeza (Zaragoza).

Con 5: Dertycia (ARG) y Zalazar (URU) (4p) (Albacete), Caminero (At. Madrid), Aquino (ARG) (1p) (Betis); Popov (RUS) (Racing); Salenko (RUS) (3p) (Valencia) y Poyet (URU) e Higuera (1p) (Zaragoza).

Pal-Motor S.A. ROVER

NUEVO SERVICIO RAPIDO

VENTAJAS
- **Mano de obra gratuita.**
- Revisión de frenos, escapes, luces y neumáticos.
- Sin cita previa (horario de 10h. - 13h. y 16h. - 19h.)
- Realizado por técnicos acreditatos por la marca.
- Cambios de aceite cada 5.000 Km.

EJEMPLOS:

SERIE 100:	desde 6.355 pts. + I.V.A
SERIE 200:	desde 5.225 pts. + I.V.A
SERIE 400:	desde 5.225 pts. + I.V.A
SERIE 600:	desde 6.470 pts. + I.V.A
SERIE 800:	desde 5.225 pts. + I.V.A
MONTEGO:	desde 5.225 pts. + I.V.A
DEFENDER:	desde 8.410 pts. + I.V.A
DISCOVERY:	desde 8.410 pts. + I.V.A
RANGE ROVER:	desde 8.410 pts. + I.V.A

Si desea reservar cita, llame a los teléfonos 73 06 25 - 73 06 44
C/ Andalucía P-32. Palencia

M.C.D.2022

PRIMERA DIVISION

Con goles de los ex gijoneses Escaich e Iván

El Barcelona resolvió ante el Sporting en los veinte últimos minutos

Barcelona, (EFE).-

3 - Barcelona: Busquets, Abelardo, Guardiola, José Mari, Sergi, Bakero, Korneiev, Stoichkov (Iván, min.76), Amor, Hagi y Eskurza (Escaich, min.63).

1 - Sporting: Ablanedo, David, Pablo, Raúl, Pérez, Muñiz, Castaño, Sabou, Marcos Vales (Avelino, min.36), Lediokov (Pier, min.77) y Morales.

Goles: 0-1, min.9: Morales. **1-1**, min.18: Hagi. **2-1**, min.71: Escaich. **3-1**, min.85: Iván.

Arbitro: Pajarez Paz, del Colegio Extremeño. Mostró cartulina amarilla a Stoichkov, Sergi, Avelino, Pérez y David.

Incidencias: partido correspondiente a la vigésima jornada de la primera división, disputado en el Camp Nou ante unos 80.000 aficionados, que dejaron algo más de cuatro millones de pesetas. El Barcelona disputó su partido 1.900 en primera división.

Comentario: Dos tantos en la recta final del partido, conseguidos por los ex jugadores del Sporting Iván y Escaich, permiteron al Barcelona imponerse por 3-1 a su rival, en un partido en el cual el equipo catalán debió esforzarse al máximo.

El debú de Xavier Escaich en la liga y la reaparición de Iván Iglesias, que sustituyó a Hristo Stoichkov, fue providencial para un Barcelona que ya a los nueve minutos del partido tenía el marcador adverso, al conseguir el ex madridista Morales el tanto de su equipo.

El Gijón, aunque atacó mucho menos que el Barcelona, tuvo un comienzo de partido en el que se acercó con frecuencia a la meta defendida por Busquets. En una de esas jugadas, el conjunto asturiano consiguió inaugurar el marcador, en un rechace en corto que apovechó Morales para batir a Busquets.

El tanto del empate del Barcelona llegó nueve minutos después, en un centro largo de Stoichkov que Hagi aprovechó para colocar la pelota fuera del alcanzce de Ablanedo, en una nueva demostración de su técnica.

A los 34 minutos, un remate de Stoichov se estrelló en el palo cuando el gol ya se cantaba. Dos minutos después, el árbitro anuló un gol de Stoichkov por supuesto fuera de juego.

En el segundo tiempo, el Sporting volvió a acercarse con peligro al marco local y tuvo dos claras ocasiones de marcar, en un remate de cabeza de David, que Busquets devió a córner, y en un disparo de Lediakov, que el guardameta rechazó en corto.

En el minuto 68, la fortuna volvió a aliarse con el conjunto asturiano, en un remate de Hagi, quien, tras recoger un rechace de la defensa asturiana, estrelló la pelota en el travesaño.

La última fase del encuentro resultó netamente favorable al Barcelona, que en los minutos 71 y 85 consiguió los dos goles que le dieron la victoria, el primero de ellos en un remate junto al poste izquierdo de Escaich, que había entrado en el terreno de juego ocho minutos antes, y, el segundo, en una jugada entre Iván y Escaich, que culminó el primero después de hacer la pared con su copañero.

El barcelonista Bakero intenta controlar un balón ante la puerta del Sporting.- (Foto EFE)

El Tenerife realizó el mejor partido de la temporada y derrotó al Zaragoza

Santa Cruz de Tenerife, (EFE).-

2. CD Tenerife: Ojeda; Llorente, Ramis, César Gómez, Paqui; Chano, Felipe, Del Solar, Ezequiel Castillo; Pizzi (Juanele, min.79) y Pinilla.

0. Zaragoza: Cedrún; Belsúe, Cáceres, Aguado, Solana; Oscar, Geli (Nayim, min.46), Aragón, Poyet; Esnaider e Higuera.

Goles: 1-0. Min. 6. Centro de Llorente al punto de penalti, donde cabecea Pizzi y Felipe, libre de marca, supera a Cedrún. **2-0**. Min. 51. Pizzi remató a la red, un pase en profundidad de Felipe.

Arbitro: Marín López (riojano). Amonestó al jugador local Pizzi y al visitante Caceres.

Incidencias: Encuentro disputado ayeren el Estadio Heliodoro Rodríguez López, de la capital tinerfeña, que registró la mejor entrada de la temporada. Alrededor de 20.000 espectadores. Antes de iniciarse el partido se guardó un minuto de silencio por el fallecimiento del ex jugador del Tenerife Antonio Rodríguez Cabrera "Isal".

Comentario. El Club Deportivo Tenerife realizó ayer un gran partido, quizás el mejor de la presente temporada en su estadio, y derrotó al Real Zaragoza, que después de haber encajado un gol tempranero dominó el encuentro, lo que propició que el equipo local pudiese haber conseguido al contragolpe, un resultado más amplio.

Los tinerfeños, que salieron presionando en la primera parte, supieron aprovechar su juego ofensivo para conseguir un gol, cuando sólo se llevaban disputados seis minutos de partido. A partir de este momento fue el conjunto aragonés el que llevó la iniciativa en el juego, mientras el Tenerife se dejaba dominar y planteaba el encuentro al contragolpe.

De todas formas, ninguno de los dos equipos pudo ejercer un dominio evidente sobre su rival y el juego se desarrolló generalmente en la parcela ancha, en la que se acumulaban efectivos de los dos conjuntos, en lucha por la supremacía en el control del balón.

Las ocasiones de gol fueron escasas en este primer periodo y sólo Ezequiel Castillo en el minuto 20 y Pizzi en el 38, contaron con posibilidades de batir la meta aragonesa, pero en la primera ocasión se lució el meta zaragocista y en la segunda fue Aguado, quien llegó antes a un balón que parecía franco para el ariete internacional, que remató defectuosamente.

Ojeda y sus defensas no dieron opciones a lo largo de la primera parte a los puntas del Zaragoza y sólo al filo del descanso, el conjunto que prepara Víctor Fernández creó una ocasión de verdadero peligro, un disparo del argentino Caceres, que su compatriota Marcelo Ojeda acertó a desviar a corner.

En la continuación, se repitió la historia de la primera, ya que de nuevo a los seis minutos y tras un ligero acoso del Zaragoza, Pizzi culminó un centro magistral de Felipe para ampliar la ventaja en el marcador.

El conjunto aragonés continuó manteniendo el dominio territorial y los tinerfeños, muy eficaces en sus labores de contención, sacaron mortíferos contragolpes, que pusieron en aprietos una y otra vez la meta defendida por Cedrún.

Las buenas actuaciones de Ojeda a remates de Poyet y los sucesivos errores en el remate por parte de los delanteros tinerfeñistas, impidieron que el resultado fue más abultado, a pesar de lo cual, el público tinerfeño terminó entregado a un equipo, que ayer realizó el mejor partido de la temporada y que demuestra que su mejoría se hace evidente a medida que transcurre la misma.

El Compostela se llevó un merecido punto de San Sebastián

San Sebastián, (EFE).-

1 - Real Sociedad: Alberto; Fuentes, Loren, Pikabea, Aranzabal; Imaz, Albistegi (Idiákez, min. 45); Luis Pérez, Karpin, Uría; Kodro.

1 - Compostela: Iru; Modesto, Bellido, Tocornal, Nacho; Passi, Abadía, Víctor (Toño Castro, min. 60), Lecumberri; Fabiano y Ohen (Llorente, min.80).

Arbitro: Gracia Redondo (Aragonés). Mostró tarjeta amarilla a Ohen y dos a Bellido, por lo que éste fue expulsado en el último minuto del primer tiempo.

Goles: 1-0, min. 54: Pikabea. **1-1**, min. 76: Ohen.

Incidencias: Algo más de 19.000 espectadores en Anoeta, que dejaron en taquilla tres millones y medio de pesetas. Tarde agradable y terreno en buenas condiciones. Fuentes, Pikabea, Abadía y Lecumberri pasaron control antidopaje.

Comentario: El Compostel, con diez jugadores durante toda la segunda mitad, consiguió un merecido empate (1-1) en su visita a San Sebastián, en un partido en el que los gallegos mantuvieron sus opciones a pesar de recibir un gol en contra y jugar en inferioridad numérica.

La Real, por el contrario, no supo como en tantas otras veces administrar su ventaja. Tuvo el partido de cara a raíz del gol de Pikabea, pero no fue capaz de apuntillar a su rival.

La primera parte fue igualada y salvo un remate del bosnio Meho Kodro, los dos porteros, Iru y Alberto, no tuvieron casi trabajo. El buen orden defensivo de los gallegos no tenía continuidad en acciones de ataque.

El gol de la Real Socieda vino tras un saque de falta efectuado por el ruso Karpin, que remató a la red el defensa donostiarra Pikabea.

El gol local olía a decisivo. Jugar con diez y perdiendo no es garante de éxito final. La Real tuvo en sus manos la ocasión de apuntalar.

El gol visitante lo hizo Ohen en una combinación de Passi y Fabiano. Era el tanto que premiaba el esfuerzo gallego y que frenaba la buena marcha de los locales, cuyo juego fue calificado de "despropósitos" al final del partido por su entrenador, Iriarte.

El 1-1 del final premió el esfuerzo del equipo gallego, que tuvo el mérito de remontar, como tantas otras veces, un resultado desfavorable.

Mérito gallego o demérito donostiarra, porque no se sabe qué fuerza fue mayor. Cuando al finalizar el partido, el entrenador de la Real, Salva Iriate, calificó de "despropósito" el juego de su equipo no hizo sino reconocer que sus jugadores estuvieron lejos de un nivel exigible. La Real lo tuvo todo de cara y no se aprovechó de ello.

M.C.D.2022

PRIMERA DIVISION

Aunque dominó territorialmente al Racing

El Valladolid dejó escapar otro punto de Zorrilla

El vallisoletano Gracia cortando una entrada del delantero racinguista Radchenko.- (Foto EFE)

Valladolid, (EFE).-

1 - Valladolid: González, Torres Gómez, Belodedici, Ramón, Cidoncha, Iñaqui, Gracia, Pablo, Pedro Riesco, Urban y Nilson (Matosas, min.71).

1 - Racing Santander: Ceballos, Iñaqui, Carreras, Merino, Pablo, Zigmantovich, Esteban Torres, Villabona, Popov (Tomás, min.89), Quique Setién y Radchenko (Christiansen, min.79).

Goles: 0-1, min.7: Quique Setién. **1-1,** min.39: Pablo.

Arbitro: Martín Navarrete (Colegio Andaluz). Amonestó al jugador vallisoletano Gracia; por el conjunto santanderino vieron tarjetas amarillas los jugadores Carreras y Quique Setién (dos amarillas) expulsado en el minuto 91.

Incidencias: Encuentro correspondiente a la vigésimo jornada, disputada en el estadio José Zorrilla ante 16.000 espectadores.

Comentario: El Valladolid volvió a fallar en ataque y aunque dominó territorialmente, sus hombres no acertaron a rematar sobre la portería de Ceballos, a pesar de que disfrutaron de claras oportunidades de gol.

El conjunto visitante se mantuvo con orden en el centro del campo, ante un Valladolid que no conseguía imponer su ley y que además vio como el conjunto santanderino se adelantaba en el marcador, en una falta lanzada por Quique Setién desde la frontal del area, de tiro raso que González no pudo atajar.

El Valladolid estiró sus efectivos en busca del empate y Pedro Riesco en el minuto 21 pudo establecerlo, pero su disparo lo rechazó Ceballos.

El empate llegó en el minuto 39 en una falta de Setién a Urban, que lanzó Pablo y éste introdujo el balón por la escuadra.

Un minuto antes del descanso Nilson tuvo una clara oportunidad, pero el centro de Iñaqui lo remató el brasileño fuera con todo su favor para haber conseguido el dos a uno.

En la segunda mitad el dominio correspondió al equipo vallisoletano, que buscó con más ganas el tanto de la victoria, y así sus hombres disfrutaron de claras oportunidades, que fallaron en última instancia ante el guardameta Ceballos.

En el minuto 57 Riesco sólo ante la portería visitante disparó a los manos del portero cántabro; y cinco minutos después Urban es quien superó la salida de Ceballos y el balón salió rozando el poste.

Posteriormente a los 76 y 79 minutos los disparos de Pablo y Matosas desde fuera del área no alcanzaron su objetivo; y la última oportunidad fue a un minuto del final, en una falta de Setién a Iñaqui a dos metros fuera del área y el disparo de Belodedici lo rechazo la defensa santanderina.

El Racing en esta segunda mitad cerró líneas según avanzaba el tiempo y con muchos apuros consiguió mantener el resultado hasta el final del encuentro.

Valencia y At. Madrid, otro triste episodio futbolístico

Valencia, (EFE).-

0 - Valencia: Zubizarreta, Romero, Otero, Camarasa, Giner, Mazinho, Poyatos (Arroyo, m.74), Mijatovic, Penev (Salenko, m. 74), Fernando y Alvaro.

0 - Atlético de Madrid: Abel, Tomás, Toni, Ferreira, López, Geli (Drobovolski, m.61), Manolo, Vizcaíno, Kiko, Simeone y Pirri (Ruano, m.65).

Arbitro: Panadero Martinez (Colegio Castellano-Manchego). Amonestó a Vizcaino, por el Atlético de Madrid, y a Alvaro y Salenko, por el Valencia.

Incidencias: partido disputado en el campo de Mestalla ante 45.000 espectadores. Terreno de juego en perfectas condiciones.

Comentario: La inoperancia, la falta de ideas y la necesidad de no perder caracterizaron un partido de baja calidad entre los dos equipos que más han decepcionado hasta la fecha en la liga y que ayerescribieron un nuevo capítulo en la triste historia de su paso por el actual campeonato.

La única diferencia entre uno y otro equipo es consecuencia de la disputa del encuentro en Valencia, que obligó a que el conjunto valenciano atacara más y que convierte el punto del Atlético en un alivio para su cuenta de negativos, mientras que los locales vuelven a empeorar su situación.

Pudo haber cambiado el ritmo del partido en el minuto 3, cuando un agarrón de López a Mijatovic, que avanzaba en solitario, no fue considerado falta dentro del área por el árbitro.

A partir de entonces, el encuentro midió a dos rivales sólidos en defensa, con mucha necesidad de no perder y que crearon muy pocas ocasiones de gol, ya que la retaguardia de uno y otro equipo rindió a la perfección y los pocos jugadores ofensivos de uno y otro equipo se veían incapaces de superar las dos líneas de contención que habían dispuesto tanto Parreira como D'Alessandro.

Dos penaltis consecutivos acabaron con el Español en Oviedo

Oviedo, (EFE).-

3.- Oviedo: Mora; Cristóbal, Rivas, Jerkan (Luis Manuel, min.70) Manel, Jokanovic, Jankovic, Armando, Oli, Carlos (Maqueda, min.77) y Berto.

0.- Español: Toni; Mendiondo, Torres Mestre, Jaime, Pochettino, Bronovic, Francisco, Roberto (Luis, min.58), Raducioiu (Lluis, min.58), Arteaga y Lardín.

Goles: 1-0, min.37: Jokanovic de penalti; **2-0**, min.41: Jokanovic de penalti; **3-0**, min.56: Jokanovic de cabeza.

Arbitro: Barrenechea Montero, del colegio castellano-leonés. Expulsó por roja directa a Jaime (40') y mostró tarjetas amarillas a Jerkan (21'), Brnovic (24'), Toni (36'), Torres Mestre (55') y Lluis (61').

Incidencias: Partido disputado en el estadio Carlos Tartiere ante unos 16.000 aficionados.

Comentario: Dos penaltis señalados por Barrenechea Montero en un intervalo de cuatro minutos y transformados por Jokanovic, acabaron con el Español en su vista al Carlos Tartiere en un encuentro en el que el centrocampista serbio tomó el relevo de Oli al anotar tres tantos, al igual que hizo la pasada semana el delantero canterano.

Las bajas del Oviedo, el planteamiento conservador del Español y el mal estado del campo tuvieron como consecuencia un juego con más pases al contrario que al compañero durante la primera mitad.

Por su parte, el Español contó con Raducioiu como único delantero, pero el rumano no recibió ningún balón para poner en peligro la portería defendida por Mora.

En la primera mitad, el conjunto catalán únicamente disparó a portería con peligro en una falta sacada por Francisco que, tras pegar en la barrera, estuvo a punto de sorprender al guardameta internacional sub-21.

Cuando parecía imposible que ninguno de los dos equipos marcara un gol, Toni, en el minuto 37, agarró a Carlos en el área y el colegiado decretó penalti que transformó Jokanovic.

El partido quedó prácticamente sentenciado tres minutos después ya que una mano de Jaime en el área suspuso un nueva pena máxima, también convertida por el serbio, y la expulsión del defensa.

En la segunda mitad el partido apenas tuvo historia ya que el Español, con un jugador menos, no tuvo fuerzas para intentar remontar, mientras que el Oviedo, sin realizar un juego excesivamente brillante, controló con facilidad el encuentro.

El Oviedo aprovechó su superioridd para lograr su tercer gol de la tarde al rematar de cabeza Jokanovic una falta sacada desde la banda derecha por Jankovic.

Jakanovic, autor de los tres tantos del Oviedo, disputando un balón a la defensa españolista.- (Foto EFE)

M.C.D.2022

A Luisito, el mejor del partido, le anularon un gol legal en Tudela

El C.F. Palencia perdió un punto en Tudela pese al 0-0

La inoperancia rematadora de Molinero y la buena actuación de Magallón, portero local, impidieron que el equipo morado sumase dos positivos en el "Elola"

José Antonio Elola

0 **C.D. TUDELANO.-** Magallón, Arrondo, Pozos, Durán I, Sayés, Vallejo, Chema, Durán II (mn. 72, Saúl), Castillejo (mn. 67, Mario), Carcavilla y Miguel.

0 **C. F. PALENCIA.-** Javi, Fernando, Juanmi, Fano, Jesús (mn. 38, Félix por lesión), Lolo, Luisito, Fernando Cano (mn. 81, Piti), Molinero, Olea y Martín.

ARBITRO.- Dirigió la contienda el colegiado riojano Salicio Montero, auxiliado en las bandas por Conde y Armero.
Su actuación se puede calificar de casera.
Mostró cartulinas amarillas a Fano, Cano y Molinero.
En el mn. 66 anuló un gol a Luisito a instancias del linier, tanto que a todas luces parecía legal.
Dejó sin sancionar un penalty de Pozos en el área local.
El resto del partido lo supo llevar, pero en esas jugadas puntuales barrió para casa.

INCIDENCIAS.- Tarde soleada y entrada habitual en el Estadio José Antonio Elola para presenciar este encuentro correspondiente a la vigésimo segunda jornada del campeonato liguero en el Grupo II de la Segunda División Nacional B de Fútbol.
Terreno de juego irregular y en malas condiciones
Antes del partido, los 58 niños bosnios que se encuentran en Tudela salieron al centro del terreno de juego para fotografiarse con los jugadores.
El morado Jesús tuvo que retirarse lesionado y fue trasladado a un centro hospitalario tras el golpe recibido en la nariz.

Carmelo LAFUENTE

El C.F. Palencia empató sin goles en su desplazamiento a Tudela después de una movida semana.

Un importante positivo, sobre todo de cara a la moral del equipo, aunque sabría finalmente a poco. No sólo por significar un nuevo paso atrás en esa desesperada lucha por acercarse a los puestos de honor de la tabla, sino porque en lugar de sumar un punto lo perdía teniendo en cuenta al desarrollo del choque y la superioridad manifiesta del conjunto castellano con respecto al navarro.

DOMINIO INICIAL

Comenzó el encuentro con dominio palentino, como demostraba que en el mn. 5 los pupilos de José Antonio Tejedor ya habían forzado dos saques de esquina sobre el marco defendido por Magallón.

Con un planteamiento de tres defensas, cinco centrocampistas y dos hombres puntas, el Palencia se adueñó del centro del terreno de juego y controló el encuentro, pero sin profundizar. Porque hasta el mn. 10 no pondría a prueba al cancerbero anfitrión, concretamente a través del burgalés José Manuel Molinero, en un buen servicio de Francis Olea, aunque enviaría el esférico directamente fuera.

En estos primeros 45 minutos Javi fue un espectador de excepción del partido pues prácticamente no tuvo que intervenir en acciones de peligro en ningún momento.

El Palencia seguía dominando y jugando mejor técnicamente, pero poco a poco se fue contagiando de un rival técnicamente muy inferior.

SIN PROFUNDIDAD

Y es que a pesar de marcar el ritmo del encuentro no profundizaba y siempre intentaba entrar por el centro, donde el Tudelano, en todo momento, mantuvo a cuatro defensas en línea y durante muchísimos minutos todavía apoyaba en su zona defensiva tanto Sayés como Vallejo.

Le faltó al equipo palentino claridad de ideas y decisión para irse a por los dos puntos. Daba la impresión de que esperaba a ver si el Tudelano tomaba la iniciativa.

Así se llegaría al final de la primera parte con el resultado inicial, pese a que en el mn. 38 tuvo que retirarse Jesús lesionado para dejar su puesto a Félix, cambiándose Cano de posición y bajando Martín muchísimos metros al objeto de controlar desde atrás.

REGALOS DE MOLINERO CARA A PUERTA

En la segunda parte siguió la misma tónica y ya en el mn. 52 llegaría la gran ocasión para Molinero, que totalmente solo y desmarcado recibió el esférico, enviándoselo a las manos al portero Magallón.

Un minuto más tarde, a disparo de Luisito, Pozos desde el suelo despejó el esférico con la mano... pero el colegiado riojano Salicio Montero mandó seguir el juego.

En el mn. 64, nuevamente José Manuel Molinero, totalmente solo, envió el esférico fuera.

En el mn. 66 se registró la jugada que, posiblemente, pudo desequilibrar el partido. Después de un rechace, y cuando el portero y el defensa Pozos estaban bajo los palos, Luisito consiguió el 0-1 que el colegiado, a instancias de su juez de línea, anuló incomprensiblemente, ya que los propios aficiona-

(Continúa en la pág. siguiente)

M.C.D.2022

Jesús tuvo que retirarse lesionado en el mn. 38, con un fuerte golpe en el tabique nasal, por lo que cedió su puesto a Félix (Foto Archivo)

El colegiado anuló un gol legal a Luisito en el mn. 66 ante la sorpresa general

(Viene de la página anterior)
dos locales protestaron tal decisión al considerarla injusta.

Siguió el dominio palentino y la oportunidad llegaría posteriormente, en el mn. 75 para Félix, pero tampoco la supo aprovechar.

POBRE EMPATE

En el mn. 81 Piti supliría en el Palencia a Fernando Cano y el equipo castellano, que se veía con un punto, se dedicó a controlar el partido intentando evitar que el Tudelano llegase con peligro a las inmediaciones del área defendido por el abulense Javi.

El Palencia demostró ser superior al Tudelano, pero no supo culminar el encuentor con una victoria, a pesar de merecérsela, por juego, dominio y oportunidades creadas.

Hay que arriesgar más y no ser tan conformista cuando se es superior al rival.

El encuentro, en suma, fue malo a pesar de que el dominio correspondió en todo momento al Palencia. Por eso el punto a buen seguro que le supo a poco, pues en lugar de ganarlo lo perdió... pese a jugar lejos de La Balastera, donde el próximo domingo recibirá al Zaragoza B que dirige el exmorado Luis Costa nuevamente.

Así jugaron...

Carmelo LAFUENTE

* ***JAVI.-*** Apenas tuvo trabajo a lo largo de los 90 minutos, por lo que en ningún momento necesitó emplearse a fondo. Sin calificar.

* ***FERNANDO.-*** En tareas defensivas no pasó dificultades, pero se incorporó muy poco al ataque. Cumplió.

* ***FANO.-*** En esta ocasión no se complicó la existencia.

Por contra, abusó excesivamente del balonazo. Cumplió.

* ***JESUS.-*** Los 38 minutos que estuvo en el campo, hasta su obligada sustitución por lesión, actuó a buen nivel. Muy asentado y cortando los avances locales sin problemas. Bien.

* ***JUANMI.-*** El poco trabajo que tuvo en su ubicación como lateral zurdo lo resolvió a la perfección al superar a su par. Bien.

* ***CANO.-*** Hubo muchos minutos en los que estuvo totalmente perdido sobre el césped del Estadio José Antonio Elola. Regular.

* ***LOLO.-*** El capitán estuvo francamente bien a lo largo de todo el encuentro. Mandando con autoridad en la zona ancha y superando siempre a su par Durán II. Muy bien.

* ***OLEA.-*** Junto a Lolo y Luisito fue de lo mejorcito del partido.

Organizó en el centro del campo y mandó a sus compañeros buscando siempre el área contraria. Muy bien.

* ***MARTIN.-*** Durante muchos minutos daba la sensación de que no estaba en el campo al aparecer y desaparecer como si se tratase del río Guadiana. Mal.

* ***MOLINERO.-*** Se equivocó de botas. No eran las de marcar las que lucía ayer el de Salas de los Infantes.

El público tudelano le aplaudió ya que parecía un verdadero amigo.

Falló las mejores y más claras ocasiones para haber contribuido a que el Palencia se llevase la victoria a casa. Mal.

* ***FELIX.-*** Salió en sustitución de Jesús tras su lesión. No desentonó, pero falló una gran oportunidad en el mn. 75. Cumplió.

* ***PITI.-*** En los diez minutos que estuvo en el césped, tras suplir a Fernando Cano, cumplió.

EL MEJOR

* ***LUISITO.-*** Fue sin lugar a dudas el mejor jugador sobre el terreno. Derrochó facultades los 90 minutos con absoluta generosidad, animó con su brega y entusiasmo a sus compañeros y marcó un bonito gol que le anuló caprichosamente el colegiado de turno.

Javier Pajares, delegado provincial de fútbol

Con España, Rumanía y Ucrania

Palencia podría acoger la fase clasificatoria de la final de la Copa de Europa Sub-18 de fútbol

C. M. S.

Palencia podría acoger en el mes de mayo la fase clasificatoria de la final de la Copa de Europa Sub-18 de fútbol.

La Federación Española de Fútbol ha ofrecido a la Delegación Provincial esa posibilidad y en estos momentos el presidente de la misma, Javier Pajares Barcenilla, y su Junta Directiva estudian los pros y los contras antes de decidirse en uno u otro sentido. Porque el costo de las tareas organizativas alcanzaría los 4,5 millones de pesetas, por lo que precisaría el apoyo de las instituciones, que a buen seguro se volcarían al tratarse de un evento sin precedentes en nuestra ciudad.

En esa fase participarían las selecciones nacionales de España, Rumanía y Ucrania, clasificándose la ganadora del triangular de los días 16, 18 y 20 de mayo para esa fase final que se celebraría en Grecia.

Habrá pues que esperar a la respuesta...

M.C.D.2022

Pasillos y vestuarios

Tejedor: «El martes decidiré si continúo o no»

Carmelo LAFUENTE

José Antonio Tejedor tiene que pensarse una cosa: será su continuidad o no...

«A pesar del empate no sé lo que decidiré. Soy una persona que no aguanta ni un tábano en ningún sitio. No sé lo que decidiré el próximo martes, ya que fueron unas pocas personas las que se metieron conmigo y como yo tampoco aguanto mucho. A pesar de que el presidente es un fenómeno y otras personas también, si me dejan trabajar a gusto seguiré, si no me marcharé», afirmó el técnico palentino

Sin asegurar nada José Antonio Tejedor afirmó que lo que quiere es trabajar a gusto y sin que nadie le moleste. *«De momento estoy a gusto, a pesar de que hay 15, 20 0 100 personas que no están de acuerdo, aunque la afición son muchos más que todos esos»*.

Sobre el encuentro disputado entre el Tudelano y el C.F. Palencia, Tejedor opinaba que había perdido un punto, ya que la primera parte la controló su equipo y en la segunda fueron netamente superiores. *«Hemos estado mejor que ellos, dominando el centro del campo y en los contragolpes les hemos cogido a contrapié y les ganamos la espalda en muchísimas ocasiones. Estoy muy satisfecho por el trabajo de mis jugadores en la segunda parte»*., manifestó Tejedor.

El míster morado se quejó de las múltiples ocasiones de gol que falló su equipo y también del tanto que el colegiado anuló injustamente al delantero Luisito. *«Fallamos goles cantados, pero también fallan los de primera división. El Tudela tuvo dos ocasiones claras y nosotros cuatro o cinco. En cuanto al gol de Luisito creo que fue legal, ya que el balón venía de un rechace y eso nunca se puede anular»*.

Tejedor se lamentó de las múltiples ocasiones falladas por sus jugadores y del tanto que el árbitro anuló a Luisito.- (Foto Archivo)

Pérez Marañón: «Las ocasiones de gol fueron para el Palencia»

Adolfo Pérez Marañón, al finalizar el partido reconocía que *«un punto es un punto. Ha sido negativo en cuanto al resultado, pero positivo en cuanto a lucha y entrega»*.

Sobre el rival afirmó que *«el C.F. Palencia ha sido superior y tuvo las ocasiones más claras de gol. Sin embargo el partido no ha sido bueno, aunque la poca calidad que hubo la puso el Palencia»*.

El míster local consideraba que su equipo estuvo muy nervioso. *«Nosotros tratamos de estar encima de ellos, pero estuvimos muy nerviosos y nos precipitamos ya que los negativos se notan en el juego del equipo»*.

El público criticó a Pérez Marañón algunos cambios realizados. *«No me importa ni me afectan estas protestas. Cada espectador es un entrenador y no se dan cuenta que yo busco lo mejor para el Tudelano. Unas veces sale bien y otras no tanto»*.

Los protagonistas...

Lolo: «Hubiera sido más justa la victoria, pues fuimos muy superiores al Tudelano»

Carmelo LAFUENTE

A la conclusión del encuentro Lolo entendía que el C.F. Palencia había perdido inmerecidamente un punto, pues los morados fueron mejores que el Tudelano y además gozaron de las mejores ocasiones de gol.

«En la primera parte no hemos movido el balón con prontitud y rapidez, pero en la segunda dominamos todo el campo y así han llegado las oportunidades. Pienso que fuimos superiores y si esto se resolviera a los puntos como el boxeo nos hubiéramos llevado los dos positivos», dijo el capitán del Palencia.

Lolo también opinó del colegiado del que dijo *«el señor Salicio es un árbitro que a mi personalmente me gusta porque te deja dialogar muchísmo con él, pero después en dos jugadas puntuales se ha equivocado y hoy lo ha estropeado»*.

El centrocampista morado confía en que este resultado sirva para subirle el ánimo a la plantilla. *«Este punto positivo nos puede servir para mirar el futuro con una mayor tranquilidad. A partir de ahora debemos olvidar la presión y nuestra meta tiene que ser la de divertir al público, no ya por los resultados, sino por el buen juego y por el espectáculo»*.

Preguntado por la continuidad de José Antonio Tejedor, Lolo manifestó que *«debe estar tranquilo, pues cuenta con el apoyo de la Junta Directiva y también de los jugadores, pues nosotros vamos a seguir sus instrucciones y tratar de divertir al público para que nos apoyen»*.

Además el capitán del conjunto palentino lanzó una llamada a la afición morada para que apoyen el próximo domingo al equipo. *«El público debe seguirnos apoyando, pues nosotros vamos a intentar por todos los medios dar el 100 por cien y sobre todo divertir a los espectadores, no solamente con resultados, sino con buen fútbol, ya que hasta la fecha ya se han aburrido bastante»*.

Lalo consideró injusto el resultado ya que el mejor fútbol lo puso el C.F. Palencia.- (Foto Archivo /Enrique CAÑA)

El mejor

Luisito: «No entiendo por qué el árbitro me anuló el gol»

C. L.

El delantero palentino, Luisito, fue sin duda alguna el mejor jugador en el terreno de juego. A la conclusión del partido el gallego se mostró satisfecho de la imagen que había dado el C.F. Palencia.

«Esta es la imagen que debemos dar como equipo y no la que hemos dado en las dos últimas jornadas», señaló Luisito.

Con respecto al tanto que el colegiado le anuló, Luisito explicó que *«no comprendo por qué invalidó el tanto. Le pedí al juez de línea que me lo aclarara y no me dijo nada»*.

Asimismo Luisito consideró injusto el empate ya que el Palencia fue el que mayores méritos hizo para llevarse la victoria. *«Aunque hemos merecido los dos puntos, este empate nos vale para coger confianza, pues últimamente estabamos muy desorientados. Con la moral de este positivo tenemos que tener una mayor tranquilidad para ganar el próximo domingo al Zaragoza y viajar hasta Casetas para puntuar»*.

M.C.D.2022

Germán, a la derecha, estrelló un balón en el saque de una falta directa contra el Tardajos. (Foto Enrique CAÑA)

TERCERA DIVISION GRUPO VIII

1-1 en tierras burgalesas

El Venta de Baños mereció más que un punto en Tardajos

M.D.

TARDAJOS: Carballo, Dani (m.46 Dani), José María, Koldo, Alberto (Oscar m.54), Conde, Chechu, Sancha, Madruga, Nacho y Richard.

VENTA DE BAÑOS: José Alberto, Chapa, Ramírez, Guillermo, José, Crespo, Tovar, Germán, Carlos, Mara (Manolo m.90) y Geli (m. 85).

Arbitro:

Dirigió el encuentro el colegiado vallisoletano Guerra Benito, que tuvo una aceptable actuación, amonestando a Carlos, Germán, Ramírez y Crespo por el Vanta de Baños, y a Dani Koldo y Madruga por el Tardajos, siendo expulsado el tercero de ellos en el minuto 91.

Goles:

0-1. Minuto 8. Centro de Crespo que remata Mara escorado a la izquierda y sorprendiendo a Carballo.

1-1 Minuto 57. Derribo de Chechu dentro del área y penalty que transforma el mismo jugador.

El Venta de Baños amarró un punto que bien pudieron ser los dos pues jugó mucho más y mejor que su rival. Hizo méritos más que suficientes para lograr la victoria fuera de casa pero la suerte no le acompañó.

En el minuto 8 se consiguió el primer gol pero el juego más fluído de los venteños a continuación no permitió que se reflejara en el marcador. Geli y Chechu tuvieron sendas ocasiones por ambos bandos sin que llegasen a ser goles.

A los 28 minutos Madruga mandó de cabeza al poste de la portería palentina y ya casi al finalizar el primer período sería Germán el que estrellaría el balón en el larguero tras el saque de una falta directa.

El primer tiempo fue dominado de cabo a rabo por los visitantes, pero no hubo acierto de cara al gol. En la reanudación la mala fortuna volvió a aliarse con los venteños, ya que José estrelló un nuevo balón en el larguero, y a los 57 minutos el penalty en contra acabó por minar la moral de los visitantes, que a raiz del empate se pusieron un tanto nerviosos.

Eso lo aprovechó el Tardajos para dominar momentáneamente el encuentro, hasta que el Venta de Baños volvió a acosar de nuevo la meta de Carballo, donde Carlos tuvo una buena oportunidad para traerse los dos puntos, pero el guardameta le adivinó la intención.

Hasta la parte final el encuentro estuvo un poco más igualado, pese a que las ocasiones de gol más claras fueron para los venteños. Un posible penalty a Tovar pudo también decidir, pero los palentinos acabaron con tan sólo un punto.

Ocasión propicia pues para haber sacado dos positivos, que hubieran venido de perlas para levantar la moral del actual colista, que atraviesa una época difícil. A lo largo de estos días se confirmará quién es el nuevo entrenador, sonando Enrique Hermoso. La próxima jornada el Venta de Baños descansará en la competición liguera.

Inmaculada Franco se proclamó campeona regional cadete de cross en Tudela de Duero

Carlos Caballero obtuvo también el título regional en 5 km marcha cadete

REDACCION

Inmaculada Franco, del Prendas Deportivas Mariano Haro, se proclamó ayer campeona regional cadete de campo a través en Tudela de Duero (Valladolid) en una prueba que dominó por completo en sus 3.000 metros de recorrido, empleando un tiempo de 11 minutos y 23 segundos.

En junior femenino Ruz Fernández y Silvia Sáez, del Palencia Caja España, fueron cuarta octava, y en junior masculino sus compañeros Carlos Vicario tercero y Fernando Gutiérrez vigésimo segundo.

También del mismo club, en promesas femenino, Ana García y Susana R zo fueron tercera y quinta respectivamente, y en senior femenino decimoprimera Conchita Sierra y decimotercera Maria Jesús López.

En senior masculino fue octavo Juan Manuel López (Vega del Pas), décimo Francisco Santos (Nike) y decimoquinto Francisco Villameriel (Nike). Estos dos últimos fueron séptimo y decimoprimero un día antes en el regional de clubs de Cataluña, donde sus compañeras de equipo, Angelines Rodríguez y Ana Isabel Alonso, fueron tecera y octava.

Por parte del Club San Antonio, en el regional de cross fue novena Amelia Luis González en junior, décima Cristina Villanueva en cadete y decimoquinta Eugenia Ibáñez en cadete.

También en el regional, en junior masculino, quedó vigésimo José Fernando, del Prendas Deportivas Mariano Haro.

Por lo que se refiere al regional de marcha atlética de Fuentesaúco (Zamora), Carlos Caballero (Lobato Puentecillas) se proclamó campeón regional.

También se disputó un control regional de martillo en Palencia, donde lo más sobresaliente fue la marca de Mariano Díez II - que después de una lesión que le impidió estar en el mundial junior - volviendo tras nueve meses a la competición para mejorar el récord regional con 53, 24 m.

Le siguieron después Luis San Millán (Palencia Caja España) con 46, 54; Rubén Fernández (Seur León) 44,08; Santiago Martínez (Palencia Caja España) 43, 64; J. Antonio Amezúa (Lobato Puentecillas) 39, 62; Alberto Martínez (Palencia Caja España) 34, 14; y Manuel Velasco (Lobato Puentecillas) 29, 94.

La superioridad de los lanzadores del Palencia Atletismo Caja España, todos ellos procedentes de la Escuela Municipal de Atletismo fue obvia, confirmando el porqué de que la capital sea sede del martillo a nivel regional.

Aprovechando el contro citado hubo atletas de la comunidad buscando mínimas para los campeonatos de España. En otras pruebas los atletas del Palencia brillaron, caso de Juan Carlos Gutiérrez, Celia Torre y Oscar Soto.

Inmaculada Franco

En resumen, buena actuación en general del atletismo palentino durante el fin de semana, con la consecución final de dos títulos a nivel regional a sumar a los numerosos qur ya se poseen.

M.C.D.2022

REGIONAL PREFERENTE GRUPO A

El partido de la jornada

Los de Primi pudieron firmar un resultado más abultado

2-0: El Guardo superó a un desdibujado C.F. Palencia B

CORRESPONSAL

C.D. GUARDO: Fernando, Gorka, Diego, Pirri, Alonso, Teko, Alex (Emilio mn. 59), Miguelín, Julio Antonio (Alberto mn.86), Pipe y Nacho.

C.F. PALENCIA B: Michel, Roberto, Chema, Javi, Fabio (David mn. 64), Félix (Izquierdo mn. 51), Oscar, Emilio, Domingo, Esteban y Andrés

Arbitro.

Dirigió el encuentro el colegiado palentino Villamediana, auxiliado en las bandas por Vicario y González. Muy bien. Pitó todo y estuvo algo riguroso en la expulsión de Oscar. Enseñó tarjetas amarillas a los locales Pipe, Diego y Teko. Y a los visitantes Emilio y Oscar. A éste le mostró la roja directa en el minuto 50.

Goles.

1-0.- Minuto 32.- Pipe.
2-0.- Minuto 72.- Julio Antonio

Comentario.

Victoria justa de los muchachos de Primi ante un equipo que jugó muy arrugado de cara a la puerta contraria. El Guardo lo puso todo. Las ansias, el empuje, las ocasiones y los goles.

La primera mitad se jugó, casi en su totalidad, en el medio del campo. Hasta el minuto 23 no se registró el primer tiro a puerta, a cargo de Nacho que lanzó cruzado pero suave.

En el minuto 30 el Guardo gozó de una oportunidad cuando a Julio Antonio le llegó un balón pero su remate se estrelló en el palo.

Dos minutos después llegó el 1-0 en una jugada de Gorka por la banda que terminó con remate de Pipe.

La segunda mitad fue un calco de la primera. En el minuto 54 Julio Antonio se plantó sólo ante Michel pero no acertó a marcar.

El segundo gol llegó tras la mejor jugada del partido. Nacho, después de una gran galopada por la derecha, centró para que, libre de marca, Julio Antonio llevara el balón a la red.

El Guardo realizó un gran partido donde Gorka estuvo muy trabajador y seguro al igual que Diego, Alfonso y Pirri, los mejores locales. El Palencia se defendió bien en el centro pero no tiraron ni una sola vez a puerta.

El Guardo superó al Palencia durante todo el encuentro.- (Foto Archivo)

Primi: «El Guardo arrolló al Palencia»

El técnico local se mostraba totalmente satisfecho con el resultado y con el juego realizado por sus jugadores.

"Hemos arrollado al Palencia -comentó Primi-. *Al término del encuentro he podido hablar con el propio Jesús y hasta él lo ha reconocido".*

Para el entrenador guardense, la clave estuvo en la presión ejercida por sus chavales. *"Les dejamos tocar el balón todo lo que quisieron pero en su campo. Nosotros les esperábamos en el medio del campo y luego, a base de anticipación, hemos conseguido robar muchos balones. Gozamos de muchísimas ocasiones y no hubiera sido sorprendente un resultado mucho más abultado".*

Con respecto a su rival, Primi se mostraba crítico. *"Esperaba mucho más de ellos. Han salido muy apáticos . Unos chavales que tienen la oportunidad de jugar en un equipo de mayor categoría como el Palencia de Segunda B, tenían que saltar a comerse el campo".*

Por último, Primi reconocía que sus jugadores se han sabido desenvolver muy bien en un terreno de juego que presentaba unas condiciones bastante pesadas.

Collantes: «Hemos saltado al campo derrotados»

Jesús Collantes, técnico morado, reconocía la superioridad mostrada sobre el terreno de juego por los jugadores del Guardo.

"Hemos saltado al terreno de juego totalmente derrotados. El Guardo ha sido superior y se ha merecido la victoria".

Para Collantes, el motivo de esta falta de ganas en el Palencia se debe fundamentalmente a la manera de jugar de los de Primi.

"Mis chavales tienen cierto miedo y psicosis por algunos jugadores del Guardo. Además, las actuaciones arbitrales están siendo calamitosas durante las últimas jornadas. Con esto no quiero decir que su actuación haya sido decisiva pero..."

Los palentinos vieron cómo quedaba expulsado Oscar. Para el técnico morado *"la expulsión ha sido demasiado rigurosa. A unos les enseñan la roja por llevarse las manos a la cabeza mientras que a otros ni les amonestan después de cometer entradas escalofriantes. Para pitar en ciertos sitios hay que tener mucha personalidad".*

Después de las últimas derrotas, el partido del próximo sábado frente al Becerril será fundamental. *"Es un partido muy difícil y tenemos que salir a ganar".*

6-0: El C.D. Herrera goleó cómodamente al Real Avila

Juanma marcó tres goles

C.D. HERRERA: Roberto, David, Sandín, Richard, Quique, De los Ríos, Juanma, César (Cholo, mn. 60), De la Parte, José y Tarilonte (Guerra, mn. 70)

REAL AVILA PR.: Pindado, Oscar, Rodrigo, Tapia, Raúl, Quico, Edu, Roberto (José, mn. 80), Alfonso II, Alfonso I (Dani, mn. 65) y Gustavo.

Arbitro.

Dirigió el encuentro el colegiado burgalés Fernández Pérez, auxiliado en las bandas por Menéndez y Ruiz. Mostró cartulina amarilla al local Quique y al visitante Rodrigo, a este último en dos ocasiones por lo que fue expulsado en el minuto 35. Estuvo muy bien.

Goles.

1-0.- Minuto 2.- Tarilonte.
2-0.- Minuto 8.- José.
3-0.- Minuto 25.- Juanma.
4-0.- Minuto 70.- Juanma.
5-0.- Minuto 75.- Juanma.
6-0.- Minuto 84.- De los Ríos.

Comentario.

El C.D. Herrera ganó ayer cómodamente al Real Avila Promesas, lo que le permite mantener una jornada más la segunda posición en la clasificación.

Los palentinos jugaron más y mejor que los abulenses y se hicieron justos acreedores de esta goleada. Nada más comenzar la contienda Tarilonte adelantó a los suyos y seis minutos después José establecía el 2-0.

El dominio del Herrera fue total hasta que Juanma logró el primero de sus tres goles particulares. Del minuto 25 al 35 el Real Avila llegó en varias ocasiones a la portería defendida por Roberto por mediación de Gustavo, Alfonso I y Alfonso II, pero ninguna de ellas subió al marcador. Con el resultado de 3-0 se llegó al descanso.

En la segunda mitad el C.D. Herrera se volvió a hacer con las riendas del partido y consiguió marcar otros tres goles. No obstante los herrerenses pudieron incrementar su marcador, pero Juanma y De los Ríos no acertaron.

Los jugadores locales más destacados fueron Richar y el goleador Juanma, mientras que por el Real Avila sobresalieron Edu y Gustavo.

De la Parte fue el autor del último tanto del Herrera.- (Foto Archivo)

M.C.D.2022

REGIONAL PREFERENTE GRUPO A

Pisa abandona el terreno de juego después de que el colegiado le expulsara en el minuto 23. Su puesto lo tuvo que ocupar el juegador de campo Marín, al carecer el equipo de portero reserva.- (Foto Enrique CAÑA)

0-3: El C.D. Villamuriel se hunde más tras perder con el San Esteban

El colegiado se negó a identificarse y expulsó a dos jugadores locales y a un visitante

C.D. VILLAMIURIEL: Pisa, Primo, Marín, Valentín, Juanjo, Ladis, Juan Carlos, Hinojal, Ramón, Dintel (Ernesto), y José Luis (Toño)

SAN ESTEBAN: Boni, Báscones, Julián, Felipe, Rubén, Ignacio, Renedo, Alvaro, Escribano, Cristóbal y Oscar.

Arbitro.-

El colegiado no quiso facilitar su identidad a los representantes de medios de comunicación. Amonestó a los locales Primo, Juan Carlos y expulsó con cartulina roja directa al portero Pisa en el minuto 23 y a Valentín en el 80. También amonestó a los visitantes Boni, Rubén y Oscar y expulsó a Felipe en el minuto 67. Su actuación fue muy protestada por el público.

Goles.-

0-1.- Minuto 25.- Bácones al transformar un penalty.

0-2.- Minuto 63. Báscones nuevamente de penalty.

0-3.- Minuto 83. Cristóbal de fortísimo disparo.

Incidencias.-

Se guardó un minuto de silencio por el fallecimiento del seguidor del Génova, el pasado fin de semana.

Comentario.-

Por tres goles a cero se impuso el San Esteban al C.D. Villamuriel. Al descanso se llegó con el resultado de 0-1 a favor de los burgaleses.

La primera parte fue de claro dominio del San Esteban, con tímidas salidas al contraataque por parte del Villamuriel.

La clave del encuentro fue la expulsión del portero local Pisa en el minuto 23, que tuvo que ser sustituído por el jugador de campo Marín. El conjunto cerrateño no solo se vió en inferioridad numérica, sino con el inconveniente de tener bajo los palos a un guardameta sin experiencia.

El San Esteban se aprovechó de la circunstancia para alzarse con la victoria, aunque en estos primeros 45 minutos no estuvo a la altura de lo esperado.

En la segunda mitad poco cambió el panorama. En los últimos diez minutos el Villamuriel creó numerosas ocasiones de peligro, pero estuvo totalmente nulo a la hora de rematar a portería.

Por el conjunto local destacaron Ramón y Dintel, mientras que por el San Esteban lo hicieron Alvaro y Cristóbal.

3-0: Justo triunfo del C.D. Becerril ante el Briviesca

C.D. BECERRIL: Jesús, Michel, J. Bueno, Roberto, Santi, Varas,Javitín, Olea (Teo, mn. 82), Miguel Angel, David (César, mn. 85) y Richard.

BRIVIESCA: Dani, Luis, Iguer (Fonta, mn. 79), Manu, García, Carlos, Salva, Chino, Arturo, Nacho y Pachón (Roberto, mn. 46).

Arbitro.

Dirigió la contienda el colegiado de Ponferrada Ramón Viegas, auxiliado en las bandas por González y Ramón. Mostró cartulina amarilla a los visitantes Pachón, Chino, Nacho y al entrenador, Mario. Por el Becerril amonestó a Olea. Su actuación fue correcta.

Goles.-

1-0.- Minuto 16.- Carlos Varas de lanzamiento de falta directa.

2-0.- Minuto 62.- Jesús Bueno tras una jugada personal.

3-0.- Minuto 77. Manín Olea culmina una jugada trenzada de la delantera local.

Comentario.

El C.D. Becerril logró ayer una nueva victoria en el Municipal "Mariano Haro" al ganar por tres goles a cero al Briviesca. Los palentinos de esta forma quebraron la racha de buenos resultados del conjunto burgalés.

Los primeros quince minutos fueron de claro dominio visitante ya que el Briviesca salió mejor asentado sobre el terreno de juego. Sin embargo, con el tanto logrado por Carlos Varas el panorama cambió totalmente.

El cuadro de Alfredo Merino, con el resultado a su favor, hizo un fútbol preciosista y pudo lograr algún gol más antes del descanso, pero Jesús Bueno no aprovechó la ocasión más clara. Con el resultado de uno a cero en el marcador los contendientes enfilaron el camino del vestuario.

En la segunda mitad el Becerril salió decidido a sentenciar el encuentro, mientras que el Briviesca se limitó a defenderse intentando salir al contraataque con balones largos.

Antes de que llegaran el segundo y el tercer tanto el equipo local dispuso de dos grandes ocasiones que fueron desperdiciadas por Javitín y David. Los visitantes tan solo dispusieron de una ocasión de gol en el minuto 65, pero Jesús la desbarató sin mayores apuros.

Por el cuadro burgalés destacaron García y Nacho, mientras que por el Becerril lo hicieron Michel, Varas y David.

2-0: El C.D. Aguilar se confió en exceso y acabó perdiendo en el campo del colista

EL ESPINAR: Mariano, Pesca (González, mn. 82), Sergio, Juan, Ricardo, Santi, Bubi, Pentti, Pizarro, Bermejo y Santiago.

C.D. AGUILAR: Felipe, Carlos (Dioni, mn. 30), Alberto I, Kake, Gustavo, Raúl, José, Nacho, Gabi (Iván, mn. 46), Agustín y Ake.

Arbitro.-

Dirigió el partido el colegiado abulense, Martín Taberna, auxiliado en las bandas por Redondo y Andrés. Amonestó a los locales Santi, Sergio y Pizarro y a los aguilarenses Kake, Nacho y Raúl. Su actuación no pasó de regular, aunque no influyó en el marcador.

Goles.-

1-0.- Minuto 17.- Pentti remata libre de marca una gran jugada de Bubi.

2-0.- Minuto 34.- Pizarro tras un rechace del portero palentino Felipe a un fuerte disparo de Santi.

Comentario.-

El C.D. Aguilar se confió en exceso y acabó perdiendo con toda justicia ante el colista, El Espinar Alerquín.

Los defensas palentinos salieron muy apáticos y en los primeros cinco minutos a punto estuvieron de encajar dos tantos por mediación de Pentti.

Antes del primer gol segoviano, Ake estrelló un balón en el palo, y en esta jugada pudo estar la clave del partido.

Con el resultado en contra el Aguilar no mejoró en su juego y continuaba perdiendo muchos balones y sus acciones carecían de profundidad. En el minuto 34 El Espinar sentenció el partido con el segundo gol marcado por Pizarro.

En la segunda mitad los de Nacho Mediavilla intentaron reducir diferencias, pero con más corazón que cabeza.

Raúl fue amonestado

M.C.D.2022

LIGA NACIONAL JUVENIL DE FUTBOL

Los morados han demostrado por fin que pueden ganar puntos en casa, como lo hicieron ante la Poneferadina. (Fotos Enrique CAÑA)

1-0 en "Las Ferrallas"

El Palencia volvio a jugar mal en casa ante la Ponferradina

PALENCIA: Dios, Pedro, Oscar, Nani, Teo, Fidel, Chuchi (pablo m.72), Diego (Chus m.64), Luis (González m.90), César y Rodrigo (Javi m.80).

PONEFREADINA: Prada, Campillo, Alejandro, Ortega, Jesús, Calvo, Rafa (Lago m.85), Oscar, Román (Toño m.80), Giráldez y Rubén.

Arbitro:

García Calvo. Amonestó con amarillas a César, González y Teo por el Palencia, y a Campillo, Oscar, Alejandro y Rubén en la Ponferradina. Vieron tarjetas rojas Pedro por los morados y Prada por los bercianos

Goles:

1-0. Minuto 88. Disparo de César que rechaza un defensor, llegando el balón a Luis que marca por bajo.

El partido comenzó con dominio de la Ponferradina - que no demostró su mala clasifiacción - y en el primer minuto Dios tuvo que despejar a corner un peligroso balón.

Transcurridos los primeros compases el juego se fue nivelando, y destacó un disparo del morado Rodrigo que desvió Prada, una ocasión sólo de Román y otra de Luis que lanzó el balón fuera por poco.

En la segunda parte el Palencia siguió nervioso ante una Ponferradina que se mostró superior, y en el minuto 58 Román puso de nuevo a prueba al palentino Dios, que vio como su rechace se fue fuera por poco.

Pedro y Luis pudieron adelantar a los morados pero no aprovecharon sus oportunidades, siendo los últimos minutos de dominio berciano, desaprovechando los visitantes su más clara ocasión en el m. 75 al lanzar fuera un penalty. En el m. 98 la expulsó del portero Prada, hizo que un aficionado de la Poenferradina quisiese agredir al ábitro sin conseguirlo. Los visitantes merecieron más ante un Palencia del que sólo se salvó Luis.

Chuchi se duele de una entrada. (Foto Enrique CAÑA)

1-0 en Burgos para los castillistas

El duelo de peñas le fue esquivo a los palentinos

PEÑA A. JOSE: Rubén, Diego, Ronda, García, Juan, Martínez, Javier (Fernando), Guillermo, Guemes, Miguel y Robles (Jorge).

PEÑA CASTILLA: Toni, Dubi, Llorente (Emilio), Pelle, Clavero, Ríos, Elices, Olalla (Chiqui), Oscar, Dani (Iñaki) y Raúl.

Arbitro:

Blanco Gutiérrez. Amonestó a Ronda - que vio la roja en el m.65 -, Javier, Juan, Guillermo y Diego por los burgaleses, y a Elices, Pelle, Clavero y Dubipor los palentinos

Goles:

1-0. Minuto 40. Saque de falta que Guemes intenta colgar, saliéndole un centro chut que se cuela en la portería de Toni.

No mereció la Peña Castilla salir derrotada de Burgos por lo presenciado sobre el terreno de juego y las ocasiones de ambos conjuntos, que al menos debieron dar el empate a los castillistas. El equipo palentino ya dispuso nada más comenzar el encuentro de dos magníficas ocasiones en botas de Dani y Raúl, que pudieron dar un cambio al encuentro.

Una vez pasados los primeros minutos el dominio pasó a ser local, aunque la Peña Antonio José no llegó a crear claras ocasiones que fructificaran. En el minuto 40 llegó el único tanto del partido para los locales, con cierta fortuna, no pudiendo hacer nada Toni poder detener el balón.

El comienzo de la segunda parte no pudo ser más esperanzador, ya que el dominio correspondió al equipo castillista con sucesivas ocasiones de gol de Raúl y Ríos que no cristalizaron.

La expulsión de un jugador local en el m. 65, Ronda, hizo que la presión visitante se acrecentara, aunque de una forma precipitada al no haber ocasiones claras.

Un penalti a Olalla en el minuto 88 pudo hacer justicia, pero el encuentro finalizó con la presión castillista y los locales pidiendo la hora. Destacó por la Peña Castilla el centrocampista Pelle.

El duelo peñista no fue favorable a los palentinos. (Foto Enrique CAÑA)

M.C.D.2022

Primera División Nacional de Voleibol Femenino

C.D.U. de VALLADOLID 0
C.V. SAN-GAR 3

La decimotercera jornada no fue gafe

La victoria del San-Gar y la derrota del Covadonga en León prácticamente aseguran la fase de ascenso

Parciales: 6 a 15, 10 a 15 y 13 a 15 en veintidós, dieciocho y veintiún minutos de juego respectivamente.

Alineaciones y árbitros:

Club Deportivo Universitario de Valladolid: Sánchez, Sanz, García, Pocero, Gómez, Aguilera -sexteto inicial-, Ruano y Vicente.

Club Deportivo San-Gar de Venta de Baños: Eugenia, Juliana, Carmen, Isabel, Noelia, Inés, -sexteto inicial-, María, Lorena, Eva y Beatriz.

Arbitros: Rubín y Fernández, de Valladolid.
Arbitraje correcto.

Incidencias:

Encuentro, correspondiente a la decimotercera jornada del grupo A de la liga de Primera División Nacional de voleibol femenino.

El choque se celebró en el pabellón universitario de "La fuente de la Mora", en Valladolid.

La victoria del San-Gar, junto a la sorprendente derrota del Grupo Deportivo y Cultural Covadonga de Gijón en la cancha del I.N.E.F. de León, por tres sets a dos, prácticamente deja sin aspiraciones a las astures y asegura una de las dos plazas para participar en la fase de ascenso a las palentinas aunque a éstas aún les queda rendir visita a León para medirse con el ascendente I.N.E.F.

Redacción

Inés fue una de las destacadas en el enfrentamiento entre el C.D.U. de Valladolid y el San-Gar.-(Foto Rosa MARCOS)

El San-Gar parece no ser superticioso y ayer, en la decimotercera jornada liguera, el conjunto palentino no sólo sumaba dos puntos más ante el C.D.U. de Valladolid sino que veía cómo uno de sus más directos rivales de cara a la fase de ascenso tropezaba y casi quedaba descartado para la lucha final.

En Valladolid, las venteñas, con un juego "muy normalito" y sin problemas, aprovechándose de los errores cometidos en el saque por su rival, vencieron con la contundencia de un nuevo tres sets a cero.

Aunque el C.D.U. acortó la cancha del pabellón de "La fuente de la Mora", temiendo el saque largo de las palentinas, al final esta medida perjudicó más a las locales que las visitantes.

El primer set, que fue el que registró un marcador más amplio, fue el más competido.

En él, las palentinas mantuvieron al sexteto inicial en cancha, algo que ya no sucedería en el resto del partido.

Manteniendo a las colocadoras Carmen e Isabel, acompañadas de María, Lorena, Noelia e Inés, el San-Gar afrontó el segundo y el tercer set, que discurrieron de forma parecida.

La superioridad visitante fue manifiesta y exceptuando algunos errores "tontos", las de Iñaki Soto no tuvieron problemas para atar otro triunfo.

Segunda División Nacional de Voleibol Femenino

C.V. PALENCIA 1
CAJA DE AVILA 3

Tropiezo casero del C.V. Palencia

Las locales cedieron los dos primeros sets y el Caja de Avila supo aprovechar los errores de sus rivales

Parciales: 7 a 15, 16 a 17, 15 a 9 y 8 a 15, en veinticinco, treinta y dos, veintidós y diecisiete minutos de juego respectivamente.

Alineaciones y árbitros:

Club Voleibol Palencia: Sandra, Cinthia, Susana, Alicia, Norma, Eva, -sexteto inicial-, Sandra Gómez, Carmen, María y Marta.

Caja de Avila "B": Rodríguez, Gutiérrez, Blázquez, Jiménez, Zamora, Sánchez, -sexteto inicial-, Rodríguez II, Negro, Moya, Rodríguez III y Martín.

Arbitros: De la Fuente y Robles, de Palencia. Bien.

Incidencias:

Encuentro correspondiente a la Segunda División Nacional femenina de voleibol, dentro del grupo castellano-leonés.

El partido se celebró, en la mañana del domingo, en el Pabellón Municipal de los Deportes de la capital palentina.

A este choque entre las palentinas y las abulenses acudieron espectadores en un número cercano a los ciento cincuenta asistentes.

Redacción

El Voleibol Palencia y el Caja de Avila disputaron un partido muy competido, en el que las visitantes supieron sacar tajada de los errores locales, manteniendo siempre una línea de juego constante de la que las jugadoras de Miguel Angel Gutiérrez Astudillo adolecieron.

Los dos primeros sets, cedidos por el C.V. Palencia acabaron pesando como una losa en la escuadra local.

En el primer juego, el Caja de Avila se asentó primero y mejor sobre la cancha, sin cometer excesivos fallos y aprovechando los errores rivales.

El Voleibol Palencia quiso remontar en la segunda manga y tras mantener la igualdad con las abulenses, desperdició el saque cuando el marcador le era propicio por 15 a 14.

La pérdida de este set, con un apretado 16 a 17, terminó siendo clave a pesar de que las locales lograron sumar el tercer juego del encuentro.

En esa tercera manga, el C.V. Palencia ofreció su mejor juego, eliminando de su "voley" los numerosos errores no forzados cometidos con antelación.

La tercera manga parecía animar al optimismo pero esa sensación desapareció en cuanto dio comienzo el cuarto juego.

Un parcial de salida para las del Caja de Avila de 0 a 8 supuso el fin del Voleibol Palencia y sus jugadoras entregaron el encuentro ante un rival al que había derrotado en la primera vuelta, cuando giraron visita a Avila.

Los numerosos errores cometidos por las jugadoras del Club Voleibol Palencia fueron perfectamente aprovechados por el Caja de Avila "B" para sumar un triunfo en el Pabellón Municipal de los Deportes de Palencia. En estas dos fotografías de Enrique CAÑA, dos jugadas de ese duelo entre palentinas y abulenses.

M.C.D.2022

Campeonato Autonómico Senior de Baloncesto Masculino

El Eldana "Autoescuela Ignacio" de Dueñas no lo tuvo nada fácil para sumar esta victoria. En la fotografía de la izquierda, Juan Luis -que tuvo que jugar de base- intenta entrar a canasta tras una transición de su equipo. A la derecha, Paulino, preparándose para lanzar sobre el aro burgalés.-(Fotos Enrique CAÑA)

En el último segundo... de la prórroga y de tiro libre

El Eldana de Dueñas lo pasó mal para derrotar al Cronos de Miranda

ELDANA DUEÑAS	83
C.B. CRONOS	82

Alineaciones y árbitros:

Eldana "Autoescuela Ignacio" de Dueñas (38 + 34 + 11): Carlos (13), De Vena (-), Luis Pedro (11, un triple), Miguel (3, un triple), Juan Luis (19, dos triples), -cinco inicial-, Susi (7), Julio (26), Andrés (7) y Paulino (4).

Otros datos del Eldana "Autoescuela Ignacio" de Dueñas: rebotes defensivos, 18 (Julio, 7); rebotes ofensivos, 8 (Carlos, 4); balones perdidos, 22 (Juan Luis, 8); balones recuperados, 8 (Julio, 3); asistencias, 5 (Juan Luis, 2); tapones, 2 (Paulino y Carlos, 1); violaciones, 2 (Juan Luis y Paulino, 1; tiros libres, 33/45; tiros de dos, 19/35; tiros de tres, 4/9.

Club Baloncesto Cronos de Miranda de Duero (42 + 30 + 10): Salazar (14), Aguirregabiria (2), Sánchez (9), Carmona (10), García (22, dos triples), -cinco inicial-, Ontoria (8), Alfonso (4), De Isusi (2), Moreno (7, un triple) y Alvarez (4).

Arbitros: Dueñas y Cuadrado, del Colegio palentino.

Muy mal. No estuvieron nada acertados en su labor.

Fueron eliminados por faltas los jugadores "botijeros" Luis Pedro y Carlos y los mirandeses Aguirregabiria, Carmona y Sánchez,

Marcador cada cinco minutos:

Eldana "Autoescuela Ignacio" de Dueñas 11 - *Club Baloncesto Cronos de Miranda de Ebro* 15 (min. 5); 15 - 24 (min. 10); 24 - 29 (min. 15); 38 - 42 (min. 20); 47 - 49 (min. 25); 54 - 55 (min. 30); 65 - 67 (min. 35); 72 - 72 (min. 40); 83 - 82 (min. 45).

Incidencias:

Encuentro de la liga autonómica senior de Castilla y León, disputado en el pabellón municipal de Villamuriel de Cerrato.

Las limitadas gradas de este recinto se volvieron a llenar con motivo de este partido.

El resultado al descanso era de 38 a 42 para los de Miranda de Duero y al final de la segunda mitad, el marcador registraba un empate a 72 que hizo necesario la disputa de una prórroga.

Redacción

Tras cuarenta y cinco minutos de juego, el Eldana y el Cronos decidieron el vencedor de su enfrentamiento en el último segundo.

En ese momento, Julio anotó el primero de los dos tiros libres de los que dispuso tras recibir una falta personal al rebotear en el aro burgalés después de una entrada de su compañero Paulino.

Antes de esto, el Eldana lo había pasado realmente mal.

Su rival lo había dominado desde los minutos iniciales gracias a su mayor capacidad reboteadora, nacida en parte de los fallos habidos en la defensa zonal eldanense.

Producto de ello, el Eldana se vio obligado a modificar su planteamiento defensivo a mediados de la primera mitad, cuando el Cronos había acumulado doce puntos de ventaja en el marcador.

Los palentinos comenzaron a desgastarse en una defensa individual que logró que el Cronos no rompiese el encuentro pero que no evitó que el único base del equipo, Luis Pedro, se marchase al banquillo ahogado por las personales.

La segunda mitad registró una mayor igualdad pero siempre con los burgaleses por delante con mínimas ventajas en el marcador.

Incluso el Cronos pudo haber evitado llegar a la prórroga pero los tiros libres de los que dispuso, pocos segundos antes de que se cumpliesen los cuarenta minutos reglamentados, no fueron transformados.

En la prórroga, la igualdad se hizo aún más manifiesta, con un intercambio de canastas que se solucionó cuando, a falta de un segundo para el final, Julio logró romper el empate.

A la izquierda, Paulino intenta burlar la defensa mirandesa para penetrar hasta el aro del Cronos. En la instantánea de la derecha, Luis Pedro, base del Eldana de Dueñas, bota protegiendo el balón ante un jugador burgalés.-(Foto Enrique CAÑA)

M.C.D.2022

Ligas Autonómicas de Baloncesto Femenino

El Jorge Manrique y el Filipenses Caja Salamanca y Soria se enfrentaba con una plaza en la fase por el título en juego. Las del Instituto Viejo se impusieron con claridad.-(Foto Rosa MARCOS)

El Jorge Manrique, vencedor de los duelos provinciales

Sus equipos derrotaron al Inlingua en cadetes y al Filipenses Caja Salamanca y Soria en juniors

LIGA AUTONOMICA CADETE FEMENINO

JORGE MANRIQUE	48
INLINGUA IDIOMAS	29

Alineaciones y árbitros

Instituto de Bachillerato "Jorge Manrique" de Palencia (18 + 30)**:** Verónica (21), Shaila (6), Raquel (6), Cristina (2), Pilar (4) -cinco inicial- y Nuria (9). Eliminada Shaila.

Inlingua Idiomas de Villamuriel (24 + 5): Cristina (-), Herreros (6), Aurora (4), Marta (2) y Anero (17) -cinco inicial-.

Arbitros: Moreno y Santiso, del Colegio palentino.

Su arbitraje fue, en líneas generales, bueno, permitiendo jugar.

Incidencias

Encuentro correspondiente a la liga cadete femenina de Castilla y León.

Se enfrentaron, en el pabellón del Instituto Viejo de la capital palentina los dos representantes de Palencia en esta competición autonómica.

El equipo visitante afrontó este choque con sólo cinco jugadoras por motivos diversos, justo lo contrario que su oponente que dispuso de la totalidad de su plantel.

En los primeros minutos de juego se lesionó la local Pilar.

El resultado parcial con el que ambos equipos se retiraron al descanso fue de 18 a 24 para las jugadoras del Inlingua de Villamuriel.

Redacción

El Jorge Manrique y el Inlingua, dos equipos que se conocen a la perfección, protagonizaron un choque que contó con dos mitades completamente diferentes, tal y cómo se puede deducir de los dos parciales de cada período.

En la primera mitad, el Inlingua, muy mentalizado, sorprendió, por completo a sus adversarias y de la mano de su jugadora Anero -diecisiete puntos logrados en los primeros veinte minutos- destrozó la defensa individual y en zona 2-3 del cuadro local.

Por contra, defensa zonal 1-3-1 de las de Villamuriel impidió a las del Instituto Viejo encontrar el camino hacia el aro y se convirtió en uno de los elementos claves para la soberbia primera parte desarrollada por el Inlingua Idiomas.

Pero la segunda mitad supuso un cambio total en el decorado del encuentro puesto que el desgaste de las visitantes y su falta de repuestos en el banquillo dejó el camino expedito a las del Jorge Manrique.

Las del Instituto salieron a por todas y con un parcial de 8 a 0 dejaron K.O. a sus oponentes.

Además, la defensa capitalina, mediante sistemas alternativos presionantes en todo el campo, anuló por completo a Anero y dejó sin oxígeno a las visitantes, sin que hubiese reacción de éstas, que adoptaron una actitud tímida y falta de recursos que les llevó a anotar sólo cinco puntos en la segunda mitad.

LIGA AUTONOMICA JUNIOR FEMENINO

JORGE MANRIQUE	59
FILIPENSES PALENCIA	49

Alineaciones y árbitros

Instituto de Bachillerato "Jorge Manrique" de Palencia (33 + 26): Guiomar (13, un triple), Silvia (11), Beatriz (5), Vanessa (1), Yohana (11), -cinco inicial-, Carmen (2), Sonia (-), Elsa (2), Ruth (3) y Elena (11).

Filipenses Caja Salamanca y Soria de Palencia (22 + 27): Vanessa (2), Rosana (9), Belén (7), Elba (5), Mimi (21), -cinco inicial-, Noelia (5), Ana (-) y Laura (-). Eliminada por cinco faltas personales Noelia.

Arbitros: Dueñas y Moreno, del Colegio palentino.

Muy bien. Desempeñaron magníficamente su labor, llegando a pasar desapercibidos.

Incidencias

Partido de la categoría júnior femenino correspondiente a liga autonómica castellano-leonesa, al que asistió más público que en anteriores citas.

El encuentro, celebrado en el pabellón del Instituto "Jorge Manrique" de Palencia, registró al descanso un resultado de 33 a 22 para las locales.

Redacción

El Jorge Manrique y el Filipenses se jugaban una plaza en la fase por el título y las locales fueron quienes obtuvieron un claro triunfo.

El Filipenses sólo estuvo por delante en la canasta inicial ya que la mayor concentración de las anfitrionas propició un parcial de 13 a 4 en los cinco minutos iniciales.

Esta diferencia ya se mantendría prácticamente a lo largo de todo el encuentro aunque con ligeros altibajos que llevaron al Jorge Manrique a estar quince puntos por encima de su rival y al Filipenses a colocarse a sólo cuatro tantos de las locales.

Las del Jorge Manrique dominaron el choque merced a su buena defensa individual, mantenida a lo largo de todo el choque, a la vez que salvaban las dificultades creadas por la zona del Filipenses Caja Salamanca y Soria por mor del fenomenal porcentaje de acierto registrado en sus lanzamientos exteriores .

Resultados y clasificaciones de baloncesto

Campeonato Autonómico Senior Masculino

ELDANA AUT. IGNACIO – C.B. Cronos	83 – 82
Juventud Círculo – Super Cash	67 – 71
C.D. MARISTAS – C.P.M.B. AUT. IGNACIO	115 – 50
C. Miguel Lobato Sanjuan – Maristas-B	83 – 77
Federópticos Marín – Televisiones Brezmes	72 – 78

CLASIFICACION

	J.	G.	P.	PF.	PC.	Ptos.
Televisiones Brezmes	13	11	2	1037	868	24
C.D. MARISTAS	13	10	3	1080	907	23
Super Cash	13	9	4	1102	954	22
Juventud Círculo	13	9	4	925	799	21
Maristas-B	13	8	5	1046	972	21
C.B. Cronos	13	5	8	893	900	18
Federópticos Marín	13	5	8	1029	1052	18
ELDANA AUT. IGNACIO	13	4	9	949	1059	17
C. Miguel Lobato Sanjuan	13	4	9	1006	1119	17
C.P.M.B. AUT. IGNACIO	13	0	13	755	1192	13

PROXIMA JORNADA

Federópticos Marín – ELDANA AUT. IGNACIO
Televisiones Brezmes – C. Miguel Lobato Sanjuan
Maristas-B – C.D. MARISTAS
C.P.M.B. AUT. IGNACIO – Juventud Círculo
Super Cash – C.B. Cronos

Segunda División Nacional Femenina

C.B. Alfa – FILIPENSES-C. SAL. Y SOR.	37 – 62
D.E. Cantimpalos-Unami – Cafetería Salamanca	59 – 57
Gas Quintana – P.V.C. Arsán-Rehao	57 – 62

DESCANSO: Caja Cantabria

CLASIFICACION

	J.	G.	P.	PF.	PC.	Ptos.
FILIPENSES-C. SAL. Y SOR.	11	10	1	741	567	21
Gas Quintana	11	7	4	642	588	18
P.V.C. Arsán-Rehao	10	6	4	646	540	16
D.E. Cantimpalos-Unami	10	4	6	584	643	14
Cafetería Salamanca	10	4	6	511	549	14
Caja Cantabria	10	3	7	478	580	13
C.B. Alfa	10	2	8	449	584	12

PROXIMA JORNADA

P.V.C. Arsán-Rehao – D.E. Cantimpalos-Unami
Cafetería Salamanca – C.B. Alfa
FILIPENSES-C. SAL. Y SOR. – Caja Cantabria
DESCANSA: Gas Quintana

2ª. División Nacional de Voleibol Masculino

Convincente victoria del C.V. La Salle

Derrotó a domicilio al C.V. de León

C.V. LEON	2
C.V. LA SALLE	3

Parciales: 9 a 15, 15 a 5, 14 a 16, 17 a 15 y 8 a 15 en veinticuatro, diecisiete, veinticuatro, treinta y siete y diez minutos de juego respectivamente.

Alineaciones y árbitros

Club Voleibol León: Suárez, Vivas, Martín, López, Gallego y Alvarez -sexteto inicial-.

Club Voleibol La Salle "Autoescuela Ignacio" de Palencia: Rodríguez, Martínez, Frechilla, Vallejera, García, Robles -sexteto inicial- y Hernández.

Arbitros: De la Riva y González, de León. Regular.

Incidencias

El C.V. León y La Salle protagonizaron un largo y tenso encuentro en el pabellón de la Universidad de León, ante un centenar de espectadores.

Redacción

El C.V. La Salle obtenía un importante y meritorio triunfo en la cancha del Voleibol León.

Los palentinos, tras vencer con comodidad el primer set y ceder el segundo de igual manera, sumaron la tercera manga con enorme sufrimiento.

El cuarto set coincidió con su antecesor en la emoción pero en esta ocasión, terminó cayendo del lado local.

Sin embargo, la quinta manga se decidió, también con una tremenda igualdad, del lado palentino.

M.C.D.2022

GALA PROVINCIAL DEL CICLISMO 1994

La Gala Provincial del Ciclismo 1994 deparó una jornada de convivencia donde 170 comensales coincidieron en la necesidad de relanzar un deporte que necesita incentivos para recuperar esplendores pasados. La creación de un equipo aficionado la próxima temporada y el cuidado de la base pueden ser las claves para un futuro esperanzador

AUTORIDADES

Diputación y Dirección Provincial de Tráfico no estuvieron representadas en la Gala del Ciclismo

FUTURO

La creación de un equipo aficionado la próxima temporada anima el ambiente para un deporte necesitado de logros

LA CANTERA

Las escuelas de ciclismo seguirán siendo el garante de una especialidad que requiere mucho sacrificio y afición

Una imagen de los deportistas premiados en la Gala Provincial del Ciclismo 1994. (Foto Rosa MARCOS)

170 comensales asistieron al acto

La Gala de Ciclismo 1994 aunó esfuerzos para lograr éxitos necesarios en el futuro

J. Benito IGLESIAS

La Gala Provincial del Ciclismo 1994 vislumbró un peq ueño resquicio de esperanza que permita éxitos en el futuro. El acto reunió a 170 comensales relacionados con el deporte del pedal, que compartieron mesa y mantel en un ambiente distendo y cordial.

Los numerosos galardonados demostraron su amor al cilismo y apostaron por mayores logros de los conseguidos en la temporada pasada. El acto central, presentado por el subdirector de "El Diario Palentino", Carlos Martín Santoyo, comenzó con la entrega de los galardones a los campeones provinciales. En aficionados, el incombustible Roberto Vián - que además recibió una placa de la UCP por su dedicación - recogió su trofeo significando que «*estoy pensando si me reetiro o no ya que sigo manteniendo una buena línea*».

El campeón juvenil, Isidoro Soto, declaró que este año «*correré en un equipo valenciando que no me ha puesto condiciones*». Por su parte, Jesús Maestro, cadete de 2º año, competirá en el 95 con un equipo de Burgos, mientras que Angel Salvador (Iberdrola), campeón cadete de primer año, añadió que «*intento hacer todo lo que puedo y la experiencia siempre es importante*».

En el apartado de ciclistas destacados, José Antonio Masa (Gafas Gámez) apuntó recordando la tradición ciclista familiar que «*agradezco mucho a mi padre el que me permita poder correr*».

El juvenil Vicente Aparicio (Fontaneda) se planteó para el futuro en su equipo «*destacar más que esta temporada dentro de las pruebas que disputemos en el 95*».

(Continúa en la pág. siguiente)

Roberto Alonso (Iberdrola) recoge su premio. (Foto Rosa MARCOS)

La XXX Vuelta a Palencia

La Vuelta a Palencia planeó en todo momento en el ambiente de la Gala Provincial del Ciclismo.

Sus organizadores, los miembros de la Unión Ciclista Palencia, dejaron entrever ilusión y ganas de organizar como se merece la XXX edición del 95.

No podía faltar, y así lo dejó caer el presentador del acto, Carlos Martín Santoyo, la necesidad de mayor apoyo económico para la ronda palentina.

Celso Mellado, concejal de deportes del Ayuntamiento, dijo que «*seguiremos respaldando a la que es nuestra Vuelta e incrementaremos como siempre un poco la ayuda dentro de nuestras posibilidades*».

Ignacio Delgado (San Luis de Alar), con su trofeo. (Foto Rosa MARCOS)

M.C.D.2022

GALA PROVINCIAL DEL CICLISMO 1994

En primer término, autoridades, técnicos y clubs, y a la derecha la ciclista Mari Carmen Soto con el presentador del acto. (Fotos Rosa MARCOS)

De cara a la próxima temporada

La Gala del Ciclismo reunió a 170 personas que apostaron por mayores logros deportivos

(Viene de la página anterior)

El ciclista aficionado José Manuel Tabera reflejó al recoger su trofeo que «*la próxima temporada será apropiada para intentar demostrar todo lo que pueda en el nuevo equipo palentino de Danisa* ». Sergio Robles (Fontaneda) tuvo un recuerdo para un corredor que nadie olvida, Alberto Fernández, manifestando que «*somos seguidores de su ejemplo sobre la bici* ».

Gorka Masa es otro de los ciclistas "emigrantes" y aún en edad juvenil espera «*seguir destacando este año en un conjunto de Valladolid* ». El ciclismo tiene sus variantes y la bicicleta de montaña cada vez cuenta con más adeptos, afirmando Víctor Manuel Encinas - al recoger el galardón como subcampeón regional - que «*la bici todo terreno tiene grandes alicientes y hay que impulsar mucho más esta especialidad* ».

El veterano Javier Pérez, corredor de un equipo santanderino, agregó que «*hay pocos ciclistas que sigan con la bici a nuestra edad, donde es clave el mantener la ilusión* ».

La parte femenina la representó Mari Carmen Soto, a la que una lesión ha dejado en blanco la pasada temporada. La mundialista mostró en la Gala del Ciclismo «*el deseo de seguir corriendo aunque tengo muy difícil poder recuperarme* ».

Los técnicos también recibieron sus trofeos y Roberto Alonso (Iberdrola) destacó «*la buena temporada pasada que será mucho mejor este año* ». David Nieto (Danisa-Villarramiel Piel) agradeció a sus corredores «*los triunfos que han obtenido porque sirven para que mi labor haya sido reconocida* ». Zacarías Muñoz, de la Sociedad Ciclista Villamuriel, también recibió un trofeo por la promoción del deporte del pedal.

En el capítulo de clubs, Angel Gutiérrez (Aguilarense) aseveró que «*el mítico Alberto Fernández nos dejó un trabajo por hacer y nosotros tratamos de continuarlo lo mejor posible* ». Emiliano Ortega, nuevo secretario de la Unión Ciclista Palencia, significó que «*sólo soy uno más de los que colabora para que la XXX Vuelta a Palencia sea algo importante* ». Santiago Lanza, de la Escuela Caja Salamanca y Soria, apostó «*porque los niños compitan y sigan con el espíritu ganador que tienen* ». Ignacio Delgado, de la Escuela San Luis del Alar, manifestó por su parte que «*estamos trabajando por mejorar el ciclismo de base y así vamos a seguir haciéndolo en el futuro* ».

Las autoridades presentes - ya que no estuvieron todas - también hablaron, y en representación de la Junta, Sotero Fernández Pinilla declaró que «*la Junta no tiene descentralizados sus presupuestos como para ayudar a la Vuelta a Palencia, aunque los clubs sí reciben alguna subvención* ». Ricardo Martín, delegado provincial de ciclismo, cerró el acto para decir que «*agradezco la gran asistencia de la familia del ciclismo y espero que la Vuelta a Palencia del 95 mejore y el nuevo equipo aficionado promocione corredores* ».

A la izquierda, algunas de las autoridades presentes en la Gala del Ciclismo, y a la derecha, asistentes a la cena. (Fotos Rosa MARCOS)

M.C.D.2022

CICLISMO: VUELTA A MALLORCA

El italiano Baffi ganó el primer sprint de la temporada española

Induráin se retiró cuando la prueba llegó a su fase decisiva

Palma de Mallorca, (EFE).- El italiano Adriano Baffi, del equipo Mapei, fue el brillante vencedor de la primera prueba del calendario español, al anotarse al sprint la primera prueba del Trofeo Vuelta a Mallorca, disputado en un circuito de Palma de Mallorca.

El sprinter italiano, que la pasada temporada logró 17 triunfos, 11 de ellos en carreras españolas, no tuvo mayores problemas para hacer valer su punta de velocidad e iniciar el año con un triunfo.

Adriano Baffi, uno de los ciclistas más laureados en 1994, recorrió los primeros 80 kilómetros de la temporada española en 1 hora, 51 minutos y 46 segundos, el mismo tiempo que invirtieron 146 corredores de los 157 que iniciaron la prueba, aunque sólo 150 lograron terminarla.

La prueba, que tuvo como escenario un circuito urbano de Palma de Mallorca de 3,2 kilómetros, al que los ciclistas tuvieron que dar 25 vueltas, no tuvo mayor historia, pues el pelotón se lo tomó con calma y las escaramuzas fueron mínimas debido al fuerte control que ejercieron los equipos con sprinters en sus filas, especialmente el conjunto de la Organización Nacional de Ciegos españoles (ONCE), que buscaba el triunfo para el francés Laurent Jalabert.

Lo más reseñable de la prueba fue el abandono de Miguel Induráin, pues cuando la carrera entró en su fase decisiva no dudó en echar pie a tierra.

Adriano Baffi, un veterano sprinter, ganó la primera prueba del calendario ciclista español.- (Foto EFE)

Esto ocurría en el kilómetro 51 y el motivono fue otro que el mejor corredor del mundo de los últimos años no quiso forzar el ritmo para no perder la estela de los ciclistas que luchaban por el triunfo final y por el primer jersey de líder de la prueba mallorquina.

Tras el abandono de Induráin la prueba se quedo un poco huérfana y los sprinters pasaron a acaparar el protagonismo, especialmente los hombres de la ONCE, que no escatimaron esfuerzos para bloquear la carrera e intentar llevar en carroza a Jalabert.

El más avispado de todos resultó ser el italiano Adriano Baffi, un ciclista ya entrado en años y que impuso su punta de velocidad en el tramo final, olvidándose de ese control de ONCE y el seguimiento de que era objeto.

La clave no fue otra que su mágnifica punta de velocidad adquirida en la temporada invernal en pruebas de 'seis días', pues aunque Jalabert y Schiviana, otro de los corredores que cosechó numerosos triunfos en España, buscaron el triunfo desde lejos, ésto no fue suficiente para sorprender a Baffi.

El sprint fue largo y sin apenas preparación. Fue de fuerza al ser el primero de la temporada y, por consiguiente, muy largo; sin estrategias ni apoyos, como es lo habitual.

Así, la etapa pasó sin mayor historia que los metros finales, en los cuales Baffi hizo valer su buen momento de forma debido a su preparación en el velódromo y su veterania, ya que tiene 32 años, de los cuales lleva once en el pelotón profesional, con cincuenta victorias en su historial.

Hoy se disputará la segunda prueba, con salida en la localidad de Llucmajor y llegada en el Arenal de Palma, con 158 kilómetros de viaje y, salvo cambios de última hora, sin el concurso de Miguel Induráin, que tiene decido salir en la tercera y cuarta prueba.

CLASIFICACION

1. Adriano Baffi (ITA/Mapei) 1h.51:46
2. Samuele Schiavina (ITA/Carrera) m.t.
3. Laurent Jalabert (FRA/ONCE) m.t.
4. Jeroen Blijlevens (HOL/TVM) m.t.
5. Asiate Saitov (RUS/Artiach) m.t.
6. Hendrick Van Dyck (BEL/TVM) m.t.
7. Angel Edo (ESP/Kelme) m.t.
8. Manuel Fernández (ESP/Mapei) m.t.
9. Marco Bellini (ITA/Mapei) m.t.
10. Julio Agustín Coello (ESP/Artiach) m.t.
11. Eloy Pereda (ESP/Santa Clara) m.t.
12. J.A. Espinosa (ESP/Castellblanch) m.t.
13. Américo Neves (POR/Artiach) m.t.
14. Nicola Miceli (ITA/Carrera) m.t.
15. Mariano Moreda (ESP/Artiach) m.t.

TENIS: COPA DAVIS

España, eliminada en Viena

Avendaño medita su dimisión como capitán del equipo español

Viena,(EFE).- Copa Davis. Primera ronda. Grupo Mundial. Tercera jornada.

Austria, 4 - España, 1

Alex Antonitsch (AUT) a Carlos Costa (ESP), por 6-3 y 6-4.

Thomas Muster (AUT) a Sergio Bruguera (ESP), por 6-4, 7-5 y 6-3.

Austria se clasifica para la segunda ronda contra el vencedor del Dianamarca-Suecia.

España deberá esperar al sorteo del mes de mayo para conocer el equipo adversario con el que disputará la fase de permanencia en el Grupo Mundial.

JUAN AVENDAÑO PIENSA EN LA DIMISION

Viena, (EFE).- Juan Bautista Avendaño anunció ayer, al finalizar la eliminatoria de Copa Davis Austria-España disputada en Viena (4-1), que piensa seriamente si dimite o no de su puesto como capitán del equipo español de Copa Davis y que en los próximos días, tras reflexionar al respecto, decidirá su futuro.

En caliente, como él mismo calificó su estado de ánimo tras la derrota española, Avendaño aseguró que había puesto mucha ilusión en este equipo y en estos jugadores. "Creía que nos iban a dar muchas alegrías en Copa Davis, por eso no puedo admitir este tipo de resultados", dijo.

Avendaño aseguró que había puesto toda su ilusión en este equipo, "con el que se puede hacer más cosas que estas pero no hay manera y cada vez vamos peor", aseguró. El capitán, no obstante, tuvo las mejores palabras para Alberto Berasategui, al que sacrifió por Carlos Costa para los individuales, del que dijo: "me alegro mucho de no haberle colocado, porque le podía haber hecho una mala jugada, ya que sabía que se lesionase o no Schaller, Antonitsch jugaría ese último partido y sería muy difícil para él con un jugador de saque y volea. No habría sido justo con él y de perder le hubiera marcado para el resto de su carrera en Copa Davis".

Por contra, Avendaño arremetió duramente contra su amigo Carlos Costa. "Estoy seguro que Alberto se hubiera comportado de una manera diferente que Costa. Vengo decepcionado de su partido, porque aunque el encuentro no tenía trascendencia, a mi me valía mucho, pues él tenía que demostrar que puede jugar bien la Copa Davis. Ha salido con una actitud que no me gusta y él se ha dado cuenta de eso", dijo.

Bruguera hace un gesto de decepción.- (Foto EFE)

A pesar de esta crítica, Avendaño admitió que el único culpable era él. "Cuando los jugadores salen a la pista hacen lo que pueden dentro de sus posibilidades. Aposté fuerte y por lo menos tengo que pensar que ha fallado. Soy bastante exigente conmigo mismo y como sé que tengo un buen equipo, tengo que conseguir buenos resultados. Por eso tengo que pensar si debo continuar o no", matizó.

A pesar de que Juan Bautista Avendaño es el responsable de haber logrado la concordia y un mejor ambiente en el equipo, incorporando incluso a Emilio Sánchez Vicario, el capitán señaló que no estaba satisfecho y que ésto había servido de poco.

"Ahora mismoa, hay un ambiente buenísimo y el futuro del equipo está entre estos cuatro jugadores o quizá alguno más, pero por eso mismo, con estos tengo que exigirme obtener buenos resultados", dijo.

Luego hizo un análisis de sus aspiraciones en Copa Davis y señaló que de nada sirve tener un buen ambiente si no se consiguen resultados. "Lo único que vale son los triunfos y para eso vinimos aquí, para ganar".

Avendaño aseguró que no ha recibido advertencia alguna por parte de la Federación Española de Tenis y que está contento por el apoyo de sus directivos. "Pero un profesional, cuando dispone de buena gente tiene que dar buenos resultados y si no, analizar qué está pasando. Como estoy convencido de que dispongo de un buen equipo, por mi forma de ser, me exijo esos buenos resultados. Por lo tanto hay que buscar responsabilidades, y el responsable soy yo y las asumo totalmente".

M.C.D.2022

ATLETISMO

El marroquí Lahlafi y la portuguesa Fernanda Ribeiro, ganadores del Cross Memorial Muguerza

El marroquí Lahlafi, dorsal 9, ganó el Memorial Muguerza.- (Foto EFE)

Elgoibar (Guipúzcoa), (EFE).- Resultados oficiales del LII Cross Internacional Memorial Juan Muguerza, disputado hoy en la localidad de Elgóibar:

- Categoría masculina (11.800 m.):

1. Brahim Lahlafi , MAR 34:38
2. James Kariuki, KEN 34:39
3. Larbi El Khattabi, MAR 34:47
4. Philip Kemei , KEN 34:51
5. Paul Evans, ING 34:58
6. Alejandro Gómez, New Balance 35:01
7. Antonio Pérez Perales, New Balance 35:04
8. Antonio Silio, ARG 35:05
9. José Ramón Rey , New Balance 35:09
10. Clement Kiprotich, KEN 35:09

- Categoría femenina (6.000 m.):

1. Fernanda Ribeiro, POR 19:28
2. Rocío Ríos, Adidas 19:56
3. Angelina Kanana, KEN 20:04
4. Alison Wyeth, ING 20:10
5. Ana Isabel Gimeno, C.A.Valladolid 20:13
6. María Luisa Muñoz, Canal Isabel II 20:15
7. Jane Ekimat , KEN 20:23
8. Natalia Azpiazu , At.San Sebastián 20:25
9. Soledad Castro,Comesaña 20:31
10. Pilar Sisniega, Canal Isabel II 20:44

Larios y Valencia volvieron a ganar la Copa de España de clubs de pista cubierta

San Sebastián, (EFE).- Los conjuntos del Larios y del Valencia repitieron ayer, en el Palacio de los Deportes de San Sebastián, como ganadores de la Copa de España de clubes en pista cubierta.

El Larios dominó la categoría masculina con absoluta claridad, gracias a una formación plagada de plusmarquistas nacionales, que le permitieron anotarse la victoria en diez de las trece pruebas que formaron la competición.

El saltador de altura Gustavo Adolfo Becker (Larios) fue uno de los protagonistas de la jornada al superar el listón situado a 2,28 metros, igualando su mejor marca personal en pista cubierta, aunque posteriormente fracasó sobre 2,30 metros.

Trapero (6.76 en 60 metros), Antonio Sánchez (21.70 en 200 metros), Jiménez (4:04.21 en 1.500 metros), Pancorbo (8:22.97 en 3.000 metros), Angel Hernández (7,25 metros en longitud), Martí (5,45 en pértiga), Garcinuño (15,99 metros en triple), Manuel Martínez (19,47 metros en peso) y el relevo 4 x 1 vuelta (200 metros) completaron la relación de vencedores del Larios.

El Valencia revalidó su título con cinco victorias en las trece pruebas disputadas en categoría femenina, mientras que el Larios, segundo clasificado, obtuvo únicamente dos triunfos.

El salto de altura fue también la modalidad más espectacular en el apartado de féminas, con una destacada actuación de Carlota Castrejana (Marathón) que superó los 1,86 metros, antes deintentar establecer un nuevo récord nacional en 1,89 metros, objetivo que no pudo lograr.

Mari Mar Martínez (Valencia), poseedora del récord en 1,88 metros, fue la segunda clasificada de la prueba con una marca de 1,83 metros, mientras que Rut Beitia (Esmena Gijón) consiguió una nueva plusmarca nacional de la categoría cadete al saltar por encima de 1,74 metros.

La mediofondista guipuzcoana del Valencia Amaia Andrés se adjudicó la victoria en 800 metros con una marca de 2:05.77, mientras que Belén Palacios (Larios) fue la mejor especialista del salto con pértiga con una marca de 3,10 metros.

HOMBRES:

1. Larios 74 puntos
2. F.C.Barcelona 54
3. Valencia 48
4. UPV 41
5. Marathón 29
6. Real Sociedad 23

MUJERES:

1. Valencia 60
2. Larios 51
3. F.C.Barcelona 45
4. Pamplona Atlético 42
5. Esmena-Gijón 40
6. Marathón 35

BALONMANO: Liga ASOBAL

Resultados y clasificación de la 22.ª jornada

- Resultados, 22a. jornada:

Ademar León	28	-	Pilotes Posada	27
Puleva Maristas	27	-	Teka	36
Huetor Granada	24	-	Granollers	28
Conquense	28	-	Cadagua Galdar	37
Avirresa Guadalaja	20	-	Barcelona	25
Ciudad Real S. Soliss	24	-	Elgorriaga Biadasoa	34
Valladolid	24	-	Juventud Alcala	22
CajaPontevedra Teucro	35	-	Alzira	30

- CLASIFICACION:

	J	G	E	P	GF	GC	Ptos
1. Elgorriaga Bidasoa	22	19	0	3	661	542	38
2. Barcelona	22	18	1	3	664	539	37
3. CajaPontevedra	22	17	2	3	636	572	36
4. Granollers	22	14	4	4	633	580	32
5. Teka	22	15	2	5	661	593	32
6. Cadagua Gáldar	22	14	2	6	736	684	30
7. Pilotes Posada	22	12	0	10	732	738	24
8. Valladolid	22	8	3	11	591	611	19
9. Ciudad Real Seg. S.	22	7	2	13	595	648	16
10. Juventud Alcala	22	6	4	12	603	609	16
11. Alzira	22	7	1	14	652	700	15
12. Avirresa Guadalajara	22	5	4	13	557	603	14
13. Prosesa Ademar León	22	4	5	13	537	574	13
14. Conquense	22	4	4	14	563	631	12
15. Puleva Málaga	22	3	3	16	611	702	9
'16. Huétor Granada	22	2	5	15	534	640	9

Las portuguesas renovaron su título de campeonas de Europa de Cross

Maia (Portugal), (EFE) - La atleta portuguesa Albertina Dias y su club Maratona da Maia renovaron ayer sus títulos en la XIV Copa de los campeones europeos femeninos de campo a través que se disputó en los terrenos vecinos del estadio municipal de esta ciudad de los afueras de Oporto (norte de Portugal).

La española Julia Vaquero quedó en segundo lugar, al igual que el club español New Balance en la clasificación por equipos.

En la prueba, disputada sobre un recorrido de 7.000 metros, participaron representaciones de diecinueve países europeos.

— Clasificación individual:

1. Albertina Días (POR) 21,37 minutos
2. Julia Vaquero (ESP) 21,45
3. Carla Sacramento (POR) 22,08
4. Estela Estévez (ESP) 22,09
5. Rosario Murcia (FRA) 22,12
6. Anette Sergent (FRA) 22,16
7. Ana Paula Oliveira (POR) 22,18
8. Orietta Mancia (ITA) 22,19
9. Rosa Oliveira (POR) 22,27
10. Wendy Ore (GAL) 22,28
11. Carmen Fuentes (ESP) 22,36

— Clasificación por equipos:

1. Maratona da Maia (POR) 20 puntos
2. New Balance (ESP) 37
3. Centro dello Statto (ITA) 61
4. Asu Bron (FRA) 63
5. Eris Plaseczno (POL) 101
6. Finn Valley (IRL) 147
7. Sports Club Traktor (RUS) 150
8. Park Side (ING) 153
9. Il Skjalg (NOR) 167
10. Cardiff (GAL) 168

M.C.D.2022

BALONCESTO: LIGA ACB

El Real Madrid también cayó en León

El Barcelona encajó en Manresa la mayor derrota de la temporada

León, (EFE).-

83 - CB León (37+46): Dani Pérez (28), Mario García (9), David Sala (14), Yebra (15), Thompson (13) -cinco inicial-, Johnson (4) y Fuentes (-)-

78 - Real Madrid (44+34): Santos (3), Coll (3), Arlaukas (8), Antúnez (10), Sabonis (11) -cinco inicial-, Cargol (15), Biriukov (8), Martín (6), Lasa (12), Martín Ferrer (-) y Kurtinaitis (2).

Arbitros: Fernández y Pizarro. Arlaukas fue eliminado en el minuto 40.

Incidencias: Partido perteneciente a la vigésimo séptima jornada de liga, disputado en el Pabellón Municipal de deportes ante 6.000 espectadores, lleno total.

Comentario:

El León utilizó de nuevo al Real Madrid, como ya ocurriera en la primera vuelta, para romper su racha negativa de derrotas, ocho consecutivas, y pese a contar con la importante baja de Presley superó, sobre todo en el segundo periodo, a su rival.

La inclusión en el cinco inicial leonés de los jóvenes Oscar Yebra y Mario García fue la sorpresa del técnico Gustavo Aranzana, que sirvió para dar una mayor intensidad al juego que se tradujo en las primeras diferencias (13-7).

El debut de Johnson sirvió para que el León lograra la máxima ventaja (22-15, en el minuto 10), aunque la entrada de José Lasa, una mejoría defensiva y la aportación en ataque de Cargol llevó a un parcial de 1-15 en cinco minutos.

El Real Madrid controló el final de la primera parte, a la que se llegó con un 37-44.

En el segundo periodo los locales demostraron que en esta ocasión no estaban dispuestos a entregar el encuentro, y con un parcial de 9-0 devolvieron el equilibrio al marcador (46-47, en el minuto 23).

Los locales tomaron la delantera, que ya no abandonaron hasta el final. Un 76-67 a menos de dos minutos se redujo con tres triples, dos de Lasa y uno de Arlaukas, a un 77-76, aunque Dani Pérez y Thompson no fallaron en los tiros libres decisivos.

El madridista Sabonis pelea por un balón con el leonista Thompson.- (Foto EFE)

En los últimos segundos se produjo un enfrentamiento entre Birukov y Antúnez, al recriminarle el primero una acción del juego.

EL BARCELONA ENCAJO EN MANRESA LA MAYOR DERROTA DE LATEMPORADA

Manresa (Barcelona), 5 feb (EFE).-

82 - TDK Manresa (46+36): Townes (14), Creus (14), Kotnik (15), Esteller (14), Thomas (17) -cinco inicial-, Lázaro (4), Vega (2), Peñarroya (2) y González (-).

62 - Barcelona (37+25): Jiménez (8), Middleton (6), Fernández (2), Díez (10), Ellis (6) -cinco inicial-, Galilea (14), Fisher (3), Andreu (7), Ferrán (4) y Epi (2).

Arbitros: Llamazares y Guillén.

Incidencias: partido correspondiente a la vigésima séptima jornada de la Liga ACB disputado en el Pabellón Nou Congost de Manresa ante unos 5.000 aficionados.

Comentario:

El TDK Manresa se impuso por veinte puntos de ventaja (82-62) al líder de la competición, el Barcelona, que sin que mediase reacción por parte de un equipo barcelonista poco motivado a lo largo de los cuarenta minutos y negado en los seis últimos, en los que no anotó ni un punto.

La concentración del equipo manresano y la desilusión barcelonista por el partido, como así indicó el técnico visitante, Aíto García Reneses, al final del encuentro, fueron las claves del éxito local.

En los cinco primeros minutos el TDK no falló ni un solo lanzamiento, lo que le permitió cobrar una cierta ventaja (13-6), que tuvo continuación, pocos minutos más tarde, con dos canastas consecutivas del ex-barcelonista Roger Esteller (26-15).

La máxima diferencia del TDK Manresa en el primer tiempo fuededoce puntos (35-23), coincidiendo con el mejor juego del equipo manresano, en el que tuvo una destacada actuación su estadounidense Linton Townes.

Reneses tuvo un cuarto de hora, el del descanso, para reparar el desconcierto de su equipo, pero debió utilizar los dos tiempos muertos del segundo tiempo antes del minutos doce para remediar lo que parecía irremediable (61-46).

Joan Creus, con dos canastas consecutivas, y Esteller, con otra más, posibilitaron la máxima diferencia del choque con veintiún puntos (67-46).

No obstante, el equipo barcelonista reaccionó ligeramente con un parcial de 3-13 que rebajó su desventaja a diez puntos con seis minutos por disputarse.

Pero la reacción del Barcelona se quedó en ese intento ya que hasta el final del partido no fue capaz de anotar ni un solo punto, lo que permitió al TDK obtener un parcial de 10-0.

EL FESTINA ANDORRA EXPLOTO LA DEBILIDAD CASERA DEL VALVI

Gerona, (EFE).-

71 - Valvi Girona (36+35): Curry (23), Aldrey (7), Pardo (6), Lock (8), Murphy (8) -cinco inicial-, Heras (6), Solana (5) y Rosa (8).

79 - Festina Andorra (48+31): Toñín Llorente (2), Henry (17), Brown (17), Villalobos (12), Zapata (11) -cinco inicial-, José Luis Llorente (2), Anderson (15) y Arcega (3).

Arbitros: Fajardo y Arteaga. Excluyeron por personales a Solana (m.37)

Incidencias: Partido correspondiente a la vigésima séptima jornada de la Liga ACB disputado en el Pabellón Fontajau ante unos 4.000 espectadores.

Comentario:

El Festina Andorra se impuso de principio a fin al Valvi Girona que, confirmanso su debilidad cuando actúa como local, encajó una diferencia de dieciocho puntos en sólo diez minutos (13-31) que fue la máxima ventaja de los andorranos.

La fragilidad gerundense se reflejó en la escasa aportación anotadora de sus hombres. Sólo Michael Curry fue capaz de superar los diez puntos ya que sumó veintitrés, lo que le convirtió en el máximo realizador del partido.

Quimet Costa, ante la debacle de su equipo, consumió precipitada y rápidamente en la primera parte sus dos tiempos muertos, aunque su instrucciones no consiguieron el efecto deseado y el Valvi se marchó al descanso con doce puntos en contra.

En el Andorra, Coner Henry, Ricky Brown y Francisco Javier Zapata anotaron en los primerso veinte minutos once puntos cada uno, mientras Curry, con trece, era el mejor de su equipo.

En la segunda parte, el Festina Andorra fue capaz de mantener las diferencias a favor durante muchos minutos y sólo el acierto de Joan Rosa en los últimos instantes de partido permitió cierta igualdad y alguna esperanza de reacción para los locales.

Toño Llorente y Ricky Brown hicieron valer su veteranía para acabar sentenciando por 71-79 a un Valvi que se mostró muy flojo y que nunca dispuso de posibilidades de victoria.

Resultados y clasificación

Resultados y clasificación de la Liga ACB tras disputarse los encuentros correspondientes a la vigésima séptima jornada.

- Resultados :

Breogán Lugo	76	-	Fórum Valladolid	93
Somontano Huesca	84	-	Taugrés Vitoria	103
Caja San Fernando	73	-	CB Cáceres	71
Baloncesto Salamanca	72	-	B. Murcia	71
Amway Zaragoza	84	-	Estudiantes	85
Coren Orense	89	-	Pamesa Valencia	87
Baloncesto León	83	-	Real Madrid	78
Valvi Girona	71	-	Festina Andorra	79
TDK Manresa	82	-	Barcelona	62
7Up Joventut	91	-	Unicaja	81

- CLASIFICACION :

	PJ	PG	PP	PF	PC
1. Barcelona	27	22	5	2275	2053
2. Unicaja	27	18	9	2227	2148
3. Amway Zaragoza	27	17	10	2398	2342
4. Taugrés Vitoria	27	17	10	2277	2194
5. Festina Andorra	27	16	11	2164	2137
6. TDK Manresa	27	16	11	2112	2022
7. Real Madrid	27	15	12	2125	1979
8. Fórum Valladolid	27	15	12	2219	2211
9. Caja San Fernando	27	14	13	2103	2093
10. Estudiantes	27	13	14	2253	2258
12. 7Up Joventut	27	13	14	2120	2163
11. CB Murcia	27	13	14	2226	2258
13. Baloncesto Salamanca	27	12	15	2007	2050
15. Baloncesto León	27	12	15	2055	2018
14. Valvi Girona	27	11	16	2040	2103
16. Peñas Huesca	27	11	16	2110	2200
17. Cáceres	27	11	16	2109	2172
18. Pamesa Valencia	27	10	17	2168	2256
19. Coren Orense	27	10	17	2103	2186
20. Breogán	27	4	23	1994	2242

M.C.D.2022

MOTOR

Citroën AX SPOT: el color al poder

CITROËN acaba de lanzar al mercado una nueva serie especial dirigida a los más jóvenes. Se trata del AX SPOT, un vehículo alegre, desenfadado y con personalidad pero, sobre todo, con mucho color. Verde polynesien, lac rose, azul calao y blanco banquise: los colores más atrevidos y metálicos visten las carrocerías 3 y 5 puertas de esta nueva serie especial que, además, incorpora tapizados y monograma Spot, ambos en armonía con el color de carrocería. También los paragolpes están pintados en color carrocería y la pintura metalizada es gratuita.

En el nuevo Citroën AX SPOT, no sólo el color es alegre, también su mecánica rezuma dinamismo: su motor de 954 cc. con caja de cambios de cinco velocidades, le permite desarrollar una potencia de 50 CV DIN a 6.000 rpm y alcanzar una velocidad máxima de 151 kms/h.; todo ello sin renunciar a un consumo, realmente ajustado, de 4,6 litros –cada 100 kilómetros– a 90 kms./h.

Los precios (IVA, impuesto de matriculación y transporte incluidos) son los siguientes:

AX 10i SPOT 3 puertas: 1.191.000 pesetas.

AX 10i SPOT 5 puertas: 1.266.000 pesetas.

Opcionalmente, pueden incorporar un pack compuesto por limpia luneta trasera, cristales tintados, elevalunas eléctricos delanteros y cierre centralizado cuyo precio es de 71.343 pesetas. Si a este conjunto de opciones se le añade el aire acondicionado, el precio del pack es de 237.690 pesetas.

Nuevo Piaggio Storm R

HOY por hoy el acontecimiento del mundo de las dos ruedas en Europa se llama Typhoon, un verdadero tifón, como su nombre indica, que ha arrasado logrando ser récord de ventas en el mercado europeo.

Continuando con su éxito, Piaggio Moto Vespa acaba de presentar la versión del Typhoon en 80 cc. y ahora nace el Storm (tempestad), similar al Typhoon en su estética y tecnología, pero distinto en su look, caracterizado por sus formidables llantas de aleación ligera y neumáticos de perfil bajo. El estilo del Piaggio Storm tiene una acentuada personalidad urbana y vanguardista.

Con el Storm, el Typhoon 50 y el Typhoon 80, Piaggio ofrece al usuario todas las posibilidades a la hora de elegir uno de los scooters más avanzados del mercado. La llegada del Typhoon ha supuesto una revolución del concepto scooter, abriendo un amplio abanico de posibilidades para aquellos usuarios que lo han convertido en líder europeo.

El Storm ha sido proyectado, al igual que sus hermanos, con la tecnología Cad Cam, de la que actualmente están naciendo numerosos scooters en la división Engineering de Piaggio en Pontedera (Pisa). Su novedad estriba en sus llantas de aleación ligera de 13", y sus neumáticos de perfil deportivo, de sección 130/60 x 13". Con este nuevo tren de rodaje, el Storm es sumamente estable y manejable a la vez.

NOTICIARIO

Récord de ventas del Grupo Rover en Europa

EL Grupo Rover, el mayor fabricante británico de automóviles, anunció un 16 por ciento de subida en las exportaciones de vehículos Rover y Land Rover a Europa continental durante los últimos doce meses, con nuevos récords de ventas en los mercados clave.

Las ventas totales de 1944 alcanzaron 160.387 vehículos, mientras que en 1993 fueron de 138.113, con mejoras muy importantes en los mercados de Francia, Italia y España.

En Francia, Rover registró las mejores cifras de su historia, con un incremento del 13,4%. En 1993 la cifra de ventas fue de 45.963, mientras que en 1994 fueron de 52.132 unidades. El vehículo mejor vendido en Francia fue el Rover 200 que subió un 30%. Land Rover vendió 4.015 unidades, lo que supuso un incremento del 6%.

Italia también logró récord de ventas alcanzando un 28%, con 34.324 vehículos vendidos, mientras que en el 93, el total fue de 26.788. El lanzamiento del Rover 600 y el éxito continuado del Land Rover Discovery han contribuido a este incremento.

Las ventas de Rover en España subieron casi un 28%, estableciendo una nueva marca, con 27.431 unidades vendidas. Hay que subrayar los más de 4.000 Rover 600 –exactamente 4.166 vehículos– que se matricularon en el mercado español, aunque el modelo más vendido fue el Rover 200 con 9.671 unidades. Land Rover subió un 15% durante 1994, destacando las ventas de Discovery con 3.060 vehículos.

En Alemania, donde el mercado automovilístico permaneció estático, las ventas de Rover alcanzaron un 5,8%. En 1993 los vehículos de la marca británica vendidos en Alemania fueron 10.830, mientras que en 1994 las ventas ascendieron a 11.465, con un incremento en ventas de Discovery del 22% en el mismo período.

Hyundai Motor Company presenta su primer automóvil movido por energía solar

HYUNDAI Motor Company ha desarrollado con éxito su primer coche solar. Este vehículo no contaminante, es fruto de un estudio llevado a cabo en el Instituto de Vehículos para Pasajeros de Ulsan.

El coche solar de Hyundai puede alcanzar una velocidad máxima de 120 kms/h., gracias al empleo de células solares de altas prestaciones, al uso de materiales muy ligeros y a su diseño aerodinámico. Las células solares de este coche tienen un porcentaje de aprovechamiento de la energía del 17%. Esto quiere decir que por lo menos el 17% de la energía solar recibida es convertida en energía eléctrica. Este vehículo monoplaza tiene un coeficiente aerodinámico de 0,107 y pesa tan sólo 180 kgs.

La energía solar cuenta con unas reservas ilimitadas lo que la convierte en la energía alternativa del futuro. Los vehículos movidos por energía solar son ideales porque cuentan con un nivel de emisiones cero, con lo que no ponen en peligro el medio ambiente.

Hyundai presentará este coche solar en el Salón de Seúl que se celebrará en mayo. El nuevo Hyundai Solar participará en las carreras internacionales para coches solares que comenzarán en agosto de este año en Japón. Hyundai continuará mejorando la tecnología de su coche solar con la intención de tomar parte en el WSC 96 de Australia, la última carrera del mundial para coches solares.

Las principales especificaciones del coche solar de Hyundai son las siguientes: el coche solar emplea al MPPT, un sofisticado sistema de gestión de la potencia desarrollado por Hyundai Motor Company para optimizar el uso de la energía solar y las recargas de las baterías. Hyundai sigue trabajando en otros vehículos no contaminantes y de baja contaminación como vehículos eléctricos y vehículos de hidrógeno.

M.C.D.2022

Alquileres

ALQUILER naves, locales. Diversas superficies y situaciones. 744043.

ALQUILO pisos amueblados y sin amueblar. Teléfono 744414.

ALQUILER viviendas sin muebles, céntrico, soleado. 744043.

CONSTRUCCIONES SALVADOR, S. A. Se alquilan o se venden pisos y locales en distintas zonas de Palencia. Calle Balmes, 12. Teléfonos 720286- 720892.

LOCAL DE ALQUILER
70 m2
Propio para almacén, en calle VALENTIN CALDERON. Renta Económica.
Teléfono 740519

ESTUDIO alquilo. Sin muebles. 35.000 todo. Teléfono 721577.

PISOS, dos, cuatro dormitorios, totalmente reformados. 46.000 y 50.000. Cardenal Cisneros. Teléfonos 710123-723707.

ALQUILO apartamento, dos habitaciones y salón, Teniente Velasco. 720915.

ALQUILO piso céntrico con cochera. Llamar de 19 a 21 horas. 747140.

ALQUILO apartamento céntrico amueblado, 2 dormitorios, salón. 700013.

ALQUILO pisos, ámplios. Calle Valentín Calderón. 743305.

ALQUILO piso, nave. Vendo local y cochera. 721738-701190 horas oficina.

ALQUILO naves de 240 y 360 m/2. 726193.

ALQUILO estudio amueblado, Cardenal Cisneros, 37.000. 740828.

API INMOBILIARIA. Alquila apartamento, zona San Lázaro. Dos dormitorios, cocina amueblada, gas. 45.000. 747733.

PASAJE alquila piso Martín Calleja, estrenar, garaje. 700915.

PASAJE alquila apartamento amueblado, Don Sancho, calefacción. 700915.

PASAJE alquila piso, 3 dormitorios, ascensor, terraza, 35.000.

PASAJE alquila piso amueblado, Bailén, calefacción, 45.000. 700915.

LEIMA. Estudio amueblado, zona San Lázaro. Sólo 38.000. 742949.

LEIMA. apartamento lujo. Avenida José Antonio. Exterior, soleado, garaje. Plaza mayor, 15, entreplanta.

RUSTIC. Alquiler piso, tres dormitorios, Don Pelayo, con calefacción individual, 45.000. 751544.

RUSTIC. Disponemos de piso en alquiler, desde 35.000 ptas. Infórmese. 751544.

Automóviles

VENDO furgón Fiat. Buen estado. 35.000 Km. 749209; tardes.

FORD GRANADA, 2.800 Inyección, aire acondicionado, muy cuidado. Teléfono 720753.

Enseñanza

INGLES. Conversación y gramática a todos los niveles. Seriedad y dedicación. APRENDE Y APRUEBA. Precios razonables. 742008-750274.

Fincas

BERNA INMOBILIARIA. Venta, alquiler y traspasos de pisos, garajes, locales, naves, solares y fincas. En toda España. Teléfonos 742164-750327.

VENDO piso Doctor Cajal. Tres dormitorios, calefacción. Muy arreglado. Facilidades. 11.900.000. (91) 4297990-908800380.

VENTA viviendas a estrenar, calle Diagonal, preciosas. 744043.

URGE venta piso céntrico. Servicios individuales. 722013.

VENDO apartamento, 70 m/2, zona Plaza de Toros. 700744.

CONSTRUCCIONES SALVADOR, S. A. Venta últimas viviendas, p. garaje, en edificio San Antonio (Junto a la nueva Iglesia de San Antonio). Calle Balmes, 12. Teléfonos 720286- 720892.

EN CARRION DE LOS CONDES. Se vende local comercial acondicionado, con amplia plaza de garaje, económico. Teléfono (979) 752775. Horas de oficina.

VENDO casa Paredes de Nava, calle Vicario Barón, 3. Información 830112.

VENDO apartamento, Colón, dos dormitorios. 12.000.000. 700204.

VENDO piso nuevo amueblado, 90 m/2, 3 dormitorios, 2 baños, garaje, 1.500.000 entrada, resto 50.000 mes. Teléfono: 784122.

PARTICULAR vende chalet adosado 155 m2 útiles con dos cocheras, jardín individual privado de 260 m2, zona común ajardinada de 2.400 m2 con piscinas. Teléfono 741149.

API INMOBILIARIA. Venta o alquiler de local acondicionado, 80 m/2. Acondicionado. Zona Don Pelayo. Teléfono 747167.

API INMOBILIARIA. Vende piso Higinio Aparicio, 5.800.000. Teléfono 747167.

API INMOBILIARIA. Vende parcelas de recreo cerca de Palencia. Teléfono 747733.

POLIGONOS INDUSTRIALES
en Aguilar de Campoo, Cervera de Pisuerga, Osorno, Saldaña, Villamuriel y Venta de Baños.
Venta de parcelas urbanizadas en
GESTUR PALENCIA
C/. Felipe Prieto
Centro Bigar, Portal 1-1º C
Teléfono 75 06 33

PASAJE vende parcelas Carretera Carrión, desde 600.000. 700915.

PASAJE vende piso Eras del Bosque, estrenar, garaje.

PASAJE vende piso 4 dormitorios, exterior, garaje, ascensor.

PASAJE vende apartamento Colón, calefacción, ascensor, mejoras. 700916.

PASAJE vende piso Barrantes, garaje, calefacción, ascensor. 700915.

LEIMA. Centro Bigar, garaje doble, cerrado. Urge venta. Económico. Plaza Mayor, 15, entreplanta.

LEIMA. Estupendo piso, cuatro dormitorios, garaje, Casado Alisal. Mucha luz. 742949.

LEIMA. Piso LUJO, calle Mayor. Cinco dormitorios, empotrados. Apto profesionales. 190 metros. 742949.

COMPRO CASAS VIEJAS EN CALLE MAYOR

Teléfono 983/ 352700

RUSTIC. Venta de piso, tres dormitorios. Zona Avda. Santander. Garaje opcional, 11.950.000. 751544.

RUSTIC. Venta de piso, tres dormitorios. Calle Trigales. Con garaje, servicios individuales, buen precio. 751544.

RUSTIC. Venta de apartamento, un dormitorio. Cirilo Tejerina. 10.800.000. 751544.

RUSTIC. Venta de piso, tres dormitorios, salón, cocina, baño, con garaje. 10.800.000. 751544.

RUSTIC. Venta de piso, tres dormitorios, en Héroes del Alcazar. Reformado, económico. 751544.

INMOBILIARIA ROJO vende piso, 3 dormitorios, calefacción, mejoras. 8.000.000.

INMOBILIARIA ROJO vende dúplex, Avda. San Telmo, garaje, oportunidad.

INMOBILIARIA ROJO: Calle Rizarzuela 100 m2, impecable. 9.800.000.

INMOBILIARIA ROJO. Chalet con parcela en Tariego, precio interesante.

INMOBILIARIA ROJO: Necesitamos pisos venta y alquiler para atender demanda de nuestros clientes, Menéndez Pelayo, 17. Teléfono 700690.

Hospedajes

PENSION GREDOS Calle Valentín Calderón, 18. Palencia. Teléfono 702833.

ALQUILO habitación en piso compartido. Chicas. 741940.

TERCERA edad. Residencia. Válidos y asistidos. Céntrica. 710714.

Maquinaria

TRACTORES en ocasión. Ford 7810 D.T. 2. 200 horas. J.D. 3140 D.T., 3135 y 2140. Same Saturno D.T., Hercules D.T. con pala. Ebro 6100 D.T., 6125 D.T., M.F. 178, Barreiros R 545, Internacional 1246. Teléfono 880964. Talleres Casares.

Mudanzas

MUDANZAS GALLEGO Locales, nacionales, internacionales. Presupuesto sin compromiso. 711111.

Trabajo

BUSCO socio aporte 5.000.000 de ptas. para exportación. Altos beneficios. Ofrezco trabajo y representación. Apartado 687. 34080 Palencia. Ref. Exportación.

EMPRESA ramo del regalo precisa representantes para Palencia, Burgos. Dirigirse con currículum y teléfono a: Regalo Joven. Burgo Nuevo, 6. 24001 León.

SE NECESITA ayudante de camarero. Se valorará experiencia. 18- 21 años. Teléfono 751339.

TAPICERO precios económicos, sillas, tresillos. Servicio rápido. 769079.

SE PRECISA profesional cualificado de peluquería. Teléfono 713649.

ALBAÑILERIA RODRIGUEZ. Baños, cocinas, tejados, naves. Económico. 742341.

Traspasos

TRASPASO mercería. Económica. Sólo interesados. Teléfono 746907.

M.C.D.2022

SUCESOS

ANUNCIOS POR PALABRAS

Traspasos

OPORTUNIDAD traspaso local, céntrico, 60 m/2. 748644.

TRASPASO Disco- Bar. Zona Seminario. 700241- 723932.

Varios

VENDO ovejas emparejadas y alfalfa. Teléfono 808225.

ATENCION comunidades, reparamos todo tipo de goteras, impermeabilizaciones, tejados, terrazos. Teléfono 747568.

AGENCIA CANTABRIA. (942) 612798. Contactos serios, esporádicos. Discreción. Nivel nacional.

SE VENDE cafetera, molinillo, mesas, sillas, microhondas, cámaras, bar. 728090.

AVERIAS permanentes 24 h. Urgencias fontanería 24 h. Urgencias cerrajeros 24 h. Urgencias desatascos 24 h. Urgencias electricidad 24 h. Teléfono: 747560.

Ventas

PETKUS seleccionadoras de semillas. Semillas para productos de la huerta, para flores, para césped y además alimentos para animales de compañía. Avda. de Cuba, 4. Teléfono: 728440.

OCASION. Armarios, sofas, camas, electrodomésticos. Todo seminuevo. La Manera Rosa.

AMUEBLAMOS pisos 60.000 ptas. Mueble seminuevo. Calle Anastasia Santamaría, 15. La Manera Rosa.

Los anuncios de esta sección se atenderán en C/. Mayor, 67

17 heridos de diversa consideración en 30 reyertas en Cádiz

Durante la jornada gastronómica previa al Carnaval

Cádiz, (EFE).- Diecisiete personas han resultado heridas de diversa consideración en las treinta reyertas que se produjeron ayer en Cádiz durante la jornada gastronómica previa al Carnaval, según informó a EFE el coordinador provincial de Protección Civil, José Manuel Calvo.

Uno de los diecisiete heridos, la mujer de veintiocho años identificada como M.D.V.H., ha tenido que ser ingresada en el Hospital Provincial, con traumatismo craneoencefálico de pronóstico reservado, causado por las patadas que le propinó en la cabeza una vecina, informó un portavoz de Cruz Roja.

Esta reyerta, la más grave de las contabilizadas ayer, se ha producido durante una discusión ocurrida en una casa de vecinos del popular barrio de La Viña, por causas que la policía nacional investiga.

El resto de las reyertas se han debido, principalmente, a la ingestión excesiva de alcohol, según Calvo.

Protección Civil calcula en cuarenta mil personas los asistentes a la popular degustación gratuita de erizos celebrada en el barrio de La Viña.

La degustación, también gratuita, de ostras, celebrada en la plaza de San Antonio, ha congregado a entre diez y quince mil personas según la misma fuente, que ha señalado que años anteriores el número de intervenciones por reyertas fue superior al de ayer.

Estas degustaciones son el prolegómeno oficioso al Carnaval gaditano, declarado de interés turístico internacional, y cuyo concurso oficial de coros, cuartetos, comparsas y chirigotas comenzará el martes en el teatro Falla.

Incendio en el parque Garajonay

Santa Cruz de Tenerife, (EFE).- El incendio que se declaró en la mañana de ayer en el Parque Nacional de Garjonay, en La Gomera, sigue sin poder ser controlado y, además, han aparecido dos nuevos focos en las zonas de Igualero y de Las Hayas, ésta última en Valle Gran Rey, por lo que ya son dos los municipios afectados por el fuego.

La Delegación del Gobierno en La Gomera informó a EFE de que los dos nuevos focos han aparecido recientemente por lo que todavía no se puede calibrar su extensión en hectáreas, aunque el de la zona de Igualero, que está poblada de pinos, es el más importante y extenso de los dos.

El delegado del Gobierno en La Gomera, Gregorio Medina, explicó a EFE que el foco inicial del incendio, originado en la zona alta de Ingenio, en el municipio de Vallehermoso, tiene un frente de cerca de un kilómetro de ancho, el cual, a su vez tiene dos partes de las que una de ellas se dirige lentamente hacia la zona de Epina, en el noroeste de la isla.

†

EL SEÑOR

Don MARCOS REY GARCIA

(INDUSTRIAL DE ESTA PLAZA)

Falleció en Palencia, el día 5 de Febrero de 1995

a los 61 años de edad

DESPUES DE RECIBIR LOS SANTOS SACRAMENTOS

Y LA BENDICION APOSTOLICA DE SU SANTIDAD

D.E.P.

Su apenada esposa Lucía Fernández Soriano; hijos Ricardo y Marcos Rey Fernández; hijas políticas María-Jesús Thonón y María-Eugenia Lara; nietas Sandra y Laura; madre política Basilia Soriano; hermanos Máximo y Angel Rey García; hermanos políticos, sobrinos, tíos, primos y demás familia,

Suplican una oración por el eterno descanso de su alma

Funeral: Lunes, día 6, a las doce y media de la mañana, y a continuación la conducción del cadáver al cementerio de Ntra. Sra. de los Angeles.

Misa de familia: Lunes día 6, a las siete y media de la tarde.

Iglesia parroquial: San José.

Casa mortuoria: Avda. Cardenal Cisneros, 11-1º A. Palencia

Funeraria "SAN MIGUEL"

C/. Panaderas, 8 – Teléfono 70 25 00 – Palencia

M.C.D.2022

FOTO EFE

20 muertos en 17 accidentes de tráfico

Madrid,(EFE).- Un total de veinte personas fallecieron este fin de semana a consecuencia de los diecisiete accidentes de tráfico mortales ocurridos en las carreteras españolas desde las 15.00 horas del pasado viernes hasta las 20.00 horas del domingo.

Según informó ayer la Dirección General de Tráfico, en estos accidentes siete personas resultaron heridas de carácter grave y tres con pronóstico leve.

El domingo, hasta las 20.00 horas, se registró el mayor número de víctimas mortales con un total de nueve fallecidos en siete accidentes.

Detenidos los "atracadores de la braga"

Utilizaban esta prenda para ocultar su rostro en sus acciones delictivas / La adicción a la heroína puede ser la causa de los atracos

Madrid,(EFE).- La Policía Judicial ha puesto a disposición del Juez de Guardia a Salvador J.V, de 30 años, y Alberto D.S., de la misma edad, acusados de ser los presuntos "atracadores de la braga", por la utilización de esta prenda para ocultar el rostro en sus acciones delictivas.

La Jefatura Superior de Policía informó ayer de que a amabos detenidos se les imputan dieciocho robos con intimidación en Madrid y en el momento de la detención se les intervino una pistola calibre 9 mm, otra Walter del 7,65, un revólver simulado y abundante munición.

Los acusados actuaban, tras elegir la oficina bancaria, entrando uno de ellos normalmente y sometiéndose al examen del arco de seguridad.

Cuando el arco le impedía el acceso por llevar objetos metálicos, el acusado simulaba deshacerse de esos objetos y volvía a repetir la operación. Entonces alegaba que el pitido era producto de un marcapasos colocado en una operación reciente, con lo que se le franqueaba el paso.

Dentro de la oficina esgrimía el arma y bajo amenazas obligaba a que se dejara entrar a su cómplice, y una vez cumplido ese propósito, siempre bajo amenazas y camuflados, se apropiaban del dinero.

Las fuentes informantes señalan que la adicción a la heroina de ambos detenidos, a los que se califica de "peligrosidad manifiesta", puede ser la causa de estos atracos, de los cuales en tres oficinas bancarias, se repitieron.

Salvador J.V., fue detenido en Alcalá de Henares cuando llegaba a su domicilio y Alberto D.S al abandonar un inmueble en la calle de Jorge Juan, de Madrid.

Ambos poseen historial delicitivo, ya que Alberto cuenta con ocho delitos por atraco y contra la salud pública, mientras que Salvador fue arrestado dos veces por robo.

Comienza el juicio contra los mandos de las COE acusados de malos tratos

Palma de Mallorca,(EFE).- El juicio contra los cinco mandos de la Compañía de Operaciones Especiales (COE) de Palma, acusados de supuestos malos tratos por 18 soldados que se fugaron de la unidad el año pasado para denunciar los hechos, está previsto que se celebre hoy en la capital balear.

La vista oral, que fue aplazada el pasado mes de octubre a petición de la defensa, se celebrará en la base General Asensio de Palma de Mallorca, hasta donde se desplazará el Tribunal Territorial Primero de Madrid, según informó a EFE un portavoz de la Fiscalía Militar Territorial.

Los acusados son los cabos Miguel Ochogavia, Rafael Carrascosa, Antonio Luis Sitger y Antonio Sánchez, y el alférez José Diego López.

Esta previsto que asistan al juicio más de medio centenar de testigos, entre los que figuran otros mandos de la COE, antiguos soldados, psicólogos y médicos, además de los propios denunciantes.

En su escrito de conclusiones provisionales, el fiscal jefe solicita dos años de cárcel para cada uno de los cinco mandos encausados, al entender que "cometieron un delito de abuso de autoridad en su modalidad de maltrato de obra a inferior".

El Código Penal Militar, en su artículo 104, contempla penas de entre tres meses y un día hasta cinco años de prisión para situaciones de este tipo.

Pirómano provoca un incendio con 37 focos

Bogarra (Albacete),(EFE).- Cerca de 3.000 metros cuadrados de monte bajo y pimpollos en el término municipal de Bogarra ardieron la pasada madrugada debido a un incendio, al parecer provocado por un pirómano, y en el que se detectaron un total de 37 focos.

Según informaron ayer a EFE fuentes del SEPEI de Albacete, el incendio, que ha sido totalmente extinguido, ha afectado a 3.000 metros cuadrados en los parajes de Las Fuentecillas y La Rambla, propiedad del Ayuntamiento de Bogarra y de la Junta de Castilla-La Mancha.

Las mismas fuentes señalaron que la causa del fuego pudo ser la acción de un pirómano, dado el elevado número de focos detectados.

†

EL SEÑOR

Don JOSE GARCIA RETORTILLO

Ha fallecido en Valladolid, el día 5 de Febrero de 1995
a los 77 años de edad
HABIENDO RECIBIDO LOS SANTOS SACRAMENTOS
Y LA BENDICION APOSTOLICA DE SU SANTIDAD
D.E.P.

Su esposa doña Lucia Carril Barrios; hijos María Gloria, Rosario y José-Ildefonso García Carril; hijos políticos José Luis Palomero, Feliciano Barba y María del Carmen Beiro; hermanos Guillermo y Angel; hermanos políticos, nietos, sobrinos y demás familia,

Ruegan una oración por el eterno descanso de su alma

Funeral y conducción: Lunes, día 6, a las 12 de la mañana.
Misa de familia: Martes, día 7, a las 8 de la tarde.
Iglesia parroquial: Santa Marina.
Casa mortuoria: Capilla ardiente: Tanatorio del Hospital Clínico (Valladolid).
Casa doliente: C/. de San Antonio, 2.
Compañía de Seguros OCASO, S.A.
Funeraria HONTIYUELO
C/. Mayor, 112 – Teléfonos 70 00 00 - 74 03 15 - 74 04 47 – 34001 Palencia

†

LA SEÑORA

Doña DAMASA REVUELTA MOLLEDO

Falleció en Palencia, el día 5 de Febrero de 1995
a los 81 años de edad
DESPUES DE RECIBIR LOS SANTOS SACRAMENTOS
Y LA BENDICION APOSTOLICA DE SU SANTIDAD
D.E.P.

Su apenado esposo Antonio Gimón García; hijos Antonia y Miguel-Angel Gimón Revuelta; hijos políticos Jesús Cabezón y Mari-Tere Antolín; hermanos políticos, nietos, sobrinos, primos y demás familia,

Suplican una oración por el eterno descanso de su alma

Funeral: Lunes, día 6, a una de la tarde, y a continuación la conducción del cadáver al cementerio de Ntra. Sra. de los Angeles.
Misa de familia: Martes, día 7, a las siete y media de la tarde.
Iglesia parroquial: Santa María Estela.
Casa mortuoria: Hospital Provincial "San Telmo".
Casa doliente: Paseo Victorio Macho, 6-3º Izda. Palencia.
SANTA LUCIA Seguros
Funeraria "SAN MIGUEL"
C/. Panaderas, 8 – Teléfono 70 25 00 – Palencia

†

PRIMER ANIVERSARIO DEL SEÑOR

Don NARCISO MELENDRE ASENJO

(INDUSTRIAL PANADERO)

Que falleció el día 6 de Febrero de 1994
a los 80 años de edad
DESPUES DE RECIBIR LOS SANTOS SACRAMENTOS
D.E.P.

Sus hijos Gregorio, Narciso, Secundina y Baltasar Melendre Granja; hijos políticos Antolina Rojo, Teófila Arribas, Ausencio Herrezuelo y Paula Martín; nietos, hermanos, hermanos políticos, sobrinos y demás familia,

Ruegan una oración por su alma

Misa de aniversario, el lunes, día 6, a las 7 de la tarde, en el Hospital San Marcos de Paredes de Nava (Palencia).

M.C.D.2022

SOCIEDAD Y PASATIEMPOS

Zaragoza rinde homenaje al fallecido pianista Luis Galve

Zaragoza, (EFE).- Numerosos zaragozanos rindieron ayer homenaje al pianista Luis Galve, fallecido anteayer en la capital aragonesa, y dieron su último adiós en la capilla ardiente instalada en el Ayuntamiento de Zaragoza.

Desde primeras horas de la mañana, el público comenzó a llegar al Consistorio al conocer la noticia del fallecimiento de uno de los grandes músicos aragoneses de todos los tiempos, donde su viuda, Gina, y sus íntimos amigos recibieron el pésame.

El funeral se celebrará hoy en la Basílica del Pilar y posteriormente su cuerpo recibirá sepultura en el Panteón de Hombres Ilustres del cementerio de Torrero, de Zaragoza.

El pianista José Luis Galve, Premio Nacional de Música en 1993, falleció anteayer en Zaragoza, después de permanecer tres años en la cama por una enfermedad vascular provocada por una embolia.

Luis Galve, quien recibió un homenaje del Ayuntamiento zaragozano el pasado verano con una placa colocada en su casa natal, comenzó su actividad artística a los cinco años cuando dio su primer concierto público en la capital aragonesa, donde inició los estudios musicales con Guadalupe Martínez.

El 26 de junio de 1917 interpretó su segundo concierto, esta vez en el Palacio de Oriente de Madrid y en presencia del Rey Alfonso XIII y de la Reina Victoria Eugenia.

Por consejo de Arthur Rubinstein, se trasladó a Madrid para continuar sus estudios en el Real Conservatorio, donde terminó la carrera a los doce años.

Al cumplir los dieciséis, se marchó a París para perfeccionarse en el violín con el famoso Isidor Philipp, quien lo presentó poco después, con enorme éxito, en la sala Erard Hall de la capital francesa.

A partir de ese momento comenzó su carrera internacional, durante la que recorrió setenta países, en los que alcanzó un gran prestigio que se consolidó al obtener en 1944 el Premio Nacional de Piano.

En 1947 se marchó a América y, tras una presentación con gran éxito en Nueva York, hizo numerosas giras durante los once años que permaneció allí, antes de regresar a Europa para instalarse en París hasta 1974, cuando fijó definitivamente su residencia en España.

Dio numerosos conciertos y actuó como solista con las más importantes orquestas sinfónicas del mundo y fue dirigido por más de ochenta directores, entre ellos, Ataulfo Argenta, Pérez Casas, Iturbi, Jordá, Von Benda, Pierre Monteux, Barbirolli y Hoeslir., entre otros.

Fumar es....

"La batalla contra el tabaco, pasa, en primera instancia, por la voluntad del fumador de desengancharse de esta droga, pero también por ayudar a nuestros hijos a que no caigan en la misma trampa"

Madrid, (EFE).- El 80 por ciento de los hombres fumadores y el 60 por ciento de las mujeres con idéntico hábito comenzaron a consumir tabaco antes de los 17 años, según datos de la Sociedad Española de Neumología y Cirugía Torácica (SEPAR) basados en una reciente encuesta del Ministerio de Sanidad.

Miembros del grupo de estudios sobre el tabaquismo de la SEPAR señalan, en una nota, que "la batalla contra el tabaco pasa, en primera instancia, por la voluntad del fumador de desengancharse de esta droga, pero también por ayudar a nuestros hijos a que no caigan en la misma trampa".

Durante la adolescencia, los niños y niñas comienzan a recibir una gran presión ambiental para iniciarse en el hábito de fumar, mediante publicidad directa o indirecta, agregan los médicos de SEPAR, por lo que se muestran partidarios de que las autoridades sanitarias elaboren y hagan cumplir normas reguladoras más restrictivas.

En este sentido, el Ministerio de Sanidad y Consumo viene desarrollando actuaciones educativas, informativas y legislativas para disminuir el número de jóvenes que se inician en el consumo de tabaco, incrementar el número de no fumadores y reducir el riesgo de los "fumadores pasivos.

Según una respuesta parlamentaria del Gobierno, existe un convenio entre los ministerios de Sanidad y Consumo y de Educación y Ciencia que permitió, en 1993, la realización de un programa de impacto sobre prevención del tabaquismo y el alcoholismo en escolares bajo el lema "Alcohol y tabaco para nada. Sal sin ellos".

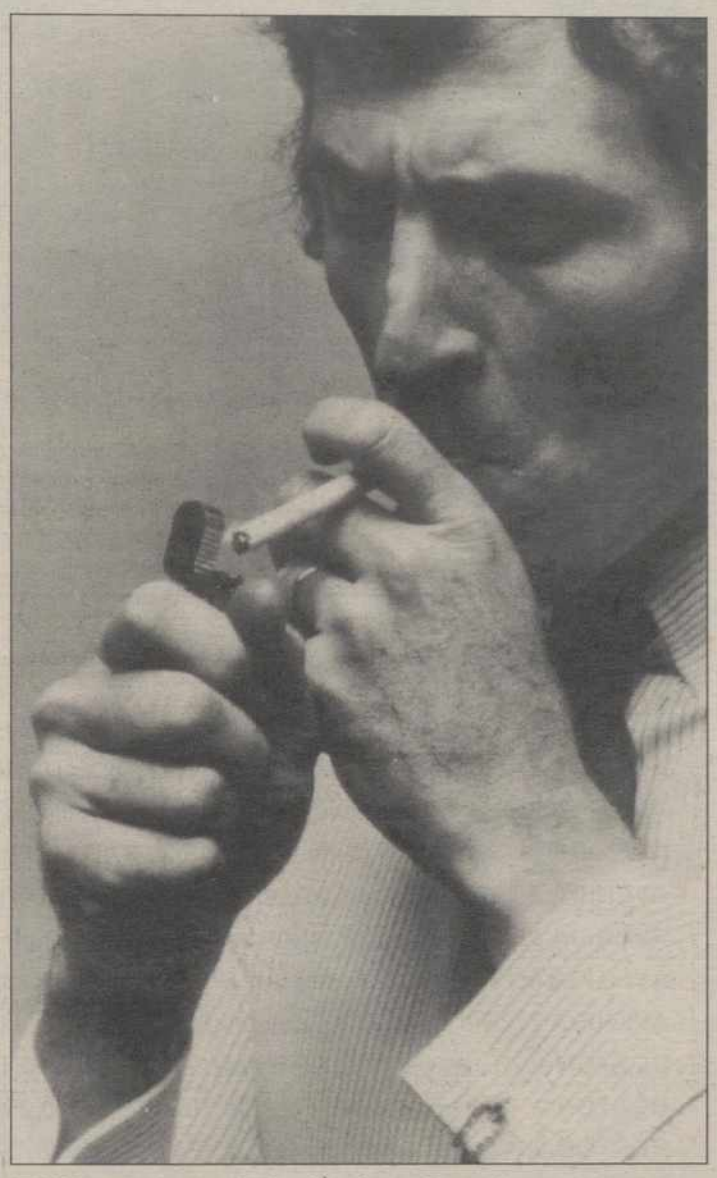

El 80 por ciento de los hombres fumadores comenzaron antes de los 17 años

El consejo médico asociado a chicles de nicotina es el método más eficiente para dejar de fumar, según un artículo de la Dirección General de Salud Pública de Cataluña que publica el último número de la revista "Medicina Clínica".

Este artículo pone de manifiesto que el tabaquismo se relaciona con el 15 por ciento de todas las muertes registradas y es la principal causa de muerte prevenible en los países desarrollados.

Además, dice que los programas de para dejar de fumar aplicados a grandes masas de población pierden eficacia si no se complementan con otras medidas para la lucha contra el tabaquismo, como son el aumento de los precios, las medidas legislativas y una mayor implicación de los profesionales sanitarios en la lucha antitabáquica.

Expertos de diecisiete países, entre ellos España, desarrollan un estudio conjunto, coordinado por la Sociedad Europea de Neumología, para ayudar a la población a abandonar la adicción al tabaco y comprobar la eficacia de los parches de nicotina.

Los resultados provisionales del tratamiento, iniciado en marzo de 1994 y aplicado a una muestra de 3.511 fumadores europeos, indican que "el hecho de que se fume en casa parece aumentar la probabilidad de que una persona sea adicta al tabaco".

Otro estudio, realizado sobre 4.500 personas por un grupo de investigadores del Centro Nacional de Salud Ambiental de Atlanta señala que los fumadores tienen un 50 por ciento más de probabilidades que los no fumadores de quedarse impotentes antes de cumplir 50 años.

Las razones científicas de este hecho son la presencia de monóxido de carbono en los glóbulos rojos, la vasoconstricción que produce el tabaco y la tendencia a formarse placas de grasa dentro del interior de las arterias.

CRUCIGRAMA

HORIZONTALES: 1: Ignorante, torpe. 2: Interjección. 3: (al rev.) Vello suave de ciertas plantas y frutas. 4: (al rev.) Tanto deportivo - Siglas comerciales - Repetición de un sonido. 5: Río español - Valle de los Pirineos. 6: Traspasa algo a otro - Sustancia viscosa que fluye de algunos vegetales. 7: Yerno de Mahoma - (al rev.) Nombre de consonante - (al rev.) Apócope. 8: Ultimo término de las subastas. 9: Lugar alto desde donde se descubre mucho terreno. 10: Rezas.

VERTICALES: 1: Totalmente ida. 2: (al rev.) Trozo de árbol cortado y sin ramas. 3: Ciudad y puerto de Marruecos. 4: Municipio de La Coruña - Nota musical - Duración de tiempo sin término. 5: Obturador de la válvula de un neumático - Príncipe o caudillo árabe. 6: Nombre de mujer - Tela muy clara y sutil. 7: Nombre de consonante - Símbolo de la plata - Espasmo. 8: Hueso largo y delgado de la pierna. 9: Mueble. 10: (al rev.) Que goza de perfecta salud.

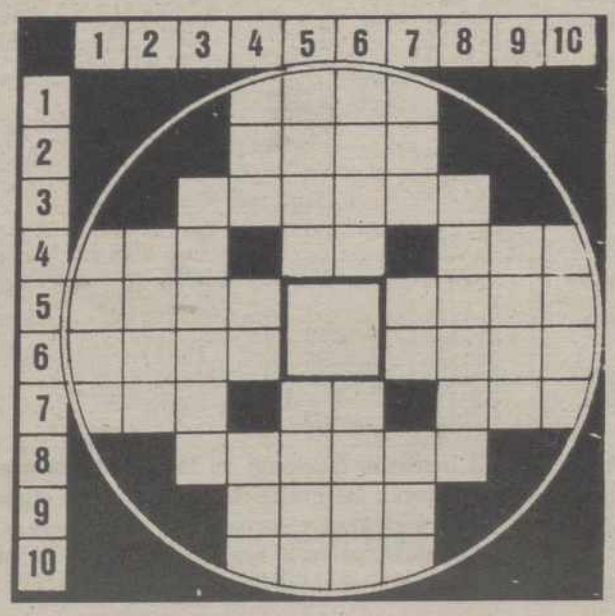

SOLUCIONES A LOS PASATIEMPOS DEL DIA ANTERIOR

AL CRUCIGRAMA

HORIZONTALES: 1: Orca. 2: Cain. 3: Bastón. 4: ¡Ajá! - OA - Ida. 5: Sala - Item. 6: ociR - Rija. 7: raD - Ab - Dos. 8: Obrero. 9: oetA. 10: Alas.

VERTICALES: 1: asoR. 2: Jaca. 3: Balido. 4: Oca - Ar - Boa. 5: Raso - Arel. 6: Cita - Beta. 7: Ano - Ir - Ras. 8: Nítido. 9: Dejo. 10: Amas.

M.C.D.2022

LUNES 6

Santoral: Ss. Pablo Miki y crs. protomártires de Japón; Saturnino, Teófilo, Revocata, Antoniano ms.; Guarino cdnal., Amando ob.; Amancio, Dorotea, Gelasio cfs.

Sale el sol a las 08,20 h. y se pone a las 18,38 h. La luna sale a las 04,02 y se pone a las 13,49.

Cuarto creciente el 7 en Tauro

REFRAN: Ten cuidado de ganar, que tiempo queda para gastar

EFEMERIDES

1960.- El Gobierno español garantiza derechos de concesión a seis compañías norteamericanas para explotar eventuales yacimientos petrolíferos en el Sáhara español.

1965.- El primer ministro soviético, Alexei Kosygin, es recibido en Vietnam del Norte por el presidente Ho Chi-Minh.

1979.- Condenado a la horca el ex primer ministro paquistaní Ali Bhutto.

1983.- Klaus Barbie ("el carnicero de Lyon") es detenido en Bolivia y trasladado al fuerte de Montcluc (Francia), para ser juzgado como autor de los crímenes cometidos por fuerzas alemanas bajo su mando en la II Guerra Mundial.

1984.- Beirut Este, ocupado por las milicias cristianas.

1986.- Asesinado por ETA en Madrid el vicealmirante Cristobal Colón de Carvajal.

1989.- 30.000 soldados soviéticos abandonan Afganistán, mientras la capital, Kabul, queda sumida en el caos.

1992.- ETA asesina en el centro de Madrid a tres capitanes, un soldado y un funcionario civil, al activar un coche-bomba al paso de la furgoneta de transporte militar.

1993.- Bélgica se convierte en Estado Federal.

1994.- El socialdemócrata Martti Ahtisaari gana las elecciones presidenciales en Finlandia.

VENTANAL

Palencia: Calle Fernández del Pulgar, peatonal.- (Foto de Casimiro Redondo)

Si desea publicar fotografías de su localidad en el "Ventanal", envíelas a El Diario Palentino, Redacción. C/ Mayor, 67 - 34001 Palencia. Indique el lugar y el autor. Se acepta cualquier formato.

CARTELERA

ORTEGA: *"Los hombres siempre mienten"* (13) (5,30-8,15-10,45)
AVENIDA 1: *"La tabla de flandes"* (18) (5,30-8,15 -10,45)
AVENIDA 2: *"Los inmortales III" (El hechicero)* (últimos días) (18) (5,30-8,15-10,45)
AVENIDA 3: *"Acoso"* (2ª semana) (18) (5,30-8,15-10,45)
AVENIDA 4: *"Bocados de realidad" (últimos días)* (13) (5,30-8,15-10,45)
AVENIDA 5: *"Sirens" (Sirenas)* (2ª semana) (18) (5,30-8,15-10,45)
AVENIDA 6: *"Frankenstein de Mary Shelley"* (4ª semana) (18) (5,30-8,15 -10,45)
AVENIDA 7: *"Río salvaje"* (3ª semana) (13) (5,30-8,15-10,45)
BOSTON 1: *"Entrevista con el vampiro"* (5,30-8,15-10,45)
BOSTON 2: *"En el color de la noche"* (5,30-8,15-10,45)
BOSTON 3: *"El Rey León"* (T) (5,30). *"Pulp fiction"* (8,15-10,45)
SABADOS SESION DE MADRUGADA EN LOS CINES BOSTON A LA 1:00
Cine Club "CALLE MAYOR": Lune, 6: *"Vieille canaille"*

SORTEOS

Lotería Primitiva

Jueves, 2 de febrero
7-14-18-39-43-47
C 38 - R 4

Sábado, 4 de febrero
6-10-15-16-38-43
C 39 - R 1

El gordo de la primitiva
Domingo, 29 de enero
3-10-22-23-41-49
C 29 - R 1

BONOLOTO

Lunes, 30 de enero
3-6-26-37-40-44
C 13 - R 9

Martes, 31 de enero
3-12-18-21-35-46
C 15 - R 6

Miércoles, 1 de febrero
6-17-30-32-43-45
C 24- R 1

Viernes, 3 de febrero
11-19-24-31-33-41
C 43 - R 4

ONCE

SORTEO DEL VIERNES
73354
S-066

EL TIEMPO

Brumas matinales y temperaturas sin cambios

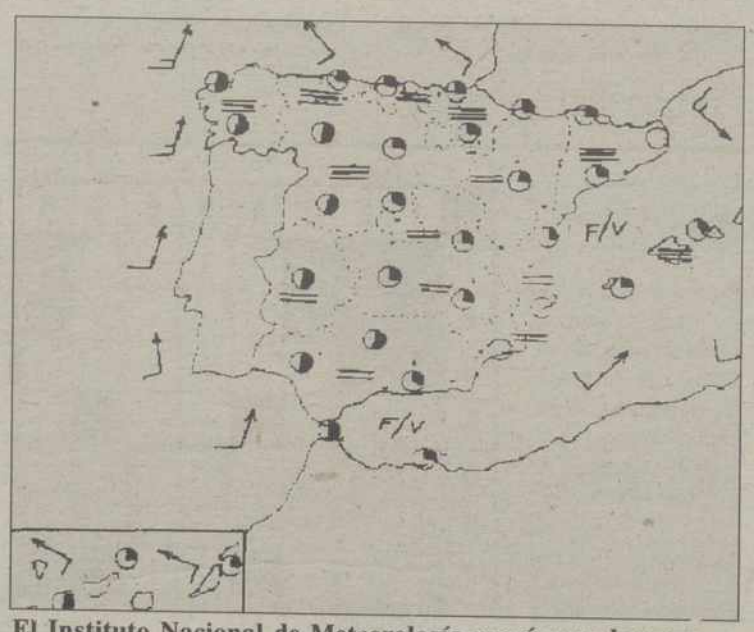

El Instituto Nacional de Meteorología prevé para hoy que se alternarán las nubes con los claros en el norte de Galicia, Pirineos, Baleares y suroeste de Andalucía. Cielos despejados o poco nubosos en el resto, con bancos de niebla en los valles y costas. Sin cambios térmicos.- (EFE)

Madrid, (EFE).- Chubascos débiles y temperaturas en ligero descenso serán las características del tiempo en los próximos días, según el Instituto Nacional de Meteorología.

Hoy, día 6, en todas las comunidades los cielos estarán poco nubosos o despejados, aumentando en el transcurso del día a nuboso en Galicia y Castilla y León y a intervalos nubosos en Extremadura y Andalucía.

Nieblas matinales en Castilla y León e interior de Cataluña y brumas y bancos de niebla matinales en Galicia, comunidades del Cantábrico, Valencia y Murcia y en el interior de Mallorca.

Temperaturas sin cambios significativos. Vientos flojos de dirección variable.

En Castilla y León, poco nuboso aumentando a nuboso a lo largo del día. Brumas y bancos de niebla matinales. Temperaturas sin cambios con heladas débiles de madrugada. Vientos flojos variables.

M.C.D.2022

HORARIO DE TRENES

TRENES		HORARIOS		TRAYECTOS	OBSERVACIONES
NUMERO	TREN	LLEGADA	SALIDA		
1981	EXPRESO	00'25	00'35	IRUN/BILBAO - CORUÑA/VIGO	ESTRELLA CIRCULA del 03/12/94 al 10/01/95 y del 8 al 28/04/95, M, J y S
30755	EXPRESO	00'47	00'52	MADRID CHA. - FERROL	ATLANTICO. DIARIO EXC. DOMINGOS
920	EXPRESO	01'19	01'20	CORUÑA/VIGO/GIJON - BARCELONA SANTS	ESTRELLA GALICIA. NO CIRCULA 25/12/94 y 01/01/95 Del 24/12/94 al 10/01/95 y del 9 al 19/04/95 NO CIRCULA RAMA DE CORUÑA
11830	EXPRESO	02'35	02'50	SANTANDER - MADRID CHA.	CANTABRIA. DIARIO EXC. DOMINGOS
830	EXPRESO	03'00	03'05	GIJON - MADRID CHA.	COSTA VERDE. DIARIO EXC. DOMINGOS
11831	EXPRESO	03'12	03'27	MADRID CHA. - SANTANDER	CANTABRIA. DIARIO EXC. DOMINGOS
831	EXPRESO	03'37	03'47	MADRID CHA. - GIJON	COSTA VERDE. DIARIO EXC. DOMINGOS
923	EXPRESO	03'53	03'55	BARCELONA - CORUÑA/VIGO/GIJON	ESTRELLA GALICIA. NO CIRCULA 25/12/94 y 01/01/95 Del 23/12/94 al 09/01/95 y del 8 al 18/04/95 NO CIRCULA RAMA DE CORUÑA.
1982	EXPRESO	04'28	04'31	VIGO/CORUÑA - BILBAO/HENDAYA	ESTRELLA. CIRCULA del 02/12/94 al 09/01/95 y del 7 al 19/04/95 L, M y V
30756	EXPRESO	05'09	05'12	FERROL - MADRID CHA.	ATLANTICO. DIARIO EXC. DOMINGOS
8712	REGIONAL	--	05'52	PALENCIA - MEDINA DEL CAMPO	LUNES A VIERNES. NO CIRCULA 12/10; 01/11; 6 y 8/12/94 y 06/01/95
8010	REGIONAL EXP.	--	07'05	PALENCIA - MADRID CHA.	DIARIO EXC. DOMINGOS. NO CIRCULA 12/10; 01/11; 6 y 8/12/94 y 06/01/95
8209	REGIONAL	07'06	07'08	VALLADOLID - LEON	LUNES A VIERNES. NO CIRCULA 12/10; 01/11; 6 y 8/12/94 y 06/01/95
8714	REGIONAL	--	07'10	PALENCIA - MEDINA DEL CAMPO	DIARIO EXC. DOMINGOS. NO CIRCULA 12/10; 01/11; 6 y 8/12/94 y 06/01/95
8721	REGIONAL	07'28	--	MEDINA DEL CAMPO - PALENCIA	LUNES A VIERNES. NO CIRCULA 12/10; 01/11; 6 y 8/12/94 y 06/01/95
8002	REGIONAL EXP.	08'23	08'24	LEON - MADRID CHA.	RIO BERNESGA. DIARIO EXC. 25/12/94 y 01/01/95
8218	REGIONAL	08'19	08'24	LEON - SALAMANCA	LUNES A VIERNES. NO CIRCULA 12/10; 01/11; 6 y 8/12/94 y 06/01/95
8403	REGIONAL	08'31	08'35	VALLADOLID - BURGOS	DIARIO. EXC. 25/12/94 y 01/01/95
8700	REGIONAL	08'36	08'37	REINOSA - MEDINA DEL CAMPO	DIARIO EXC. SABADOS y DOMINGOS. NO CIRCULA 12/10; 01/11; 6 y 8/12/94 y 06/01/95
8223	REGIONAL	09'10	09'12	SALAMANCA - LEON	DIARIO EXC. SABADOS. NO CIRCULA 12/10; 01/11; 6 y 8/12/94 y 06/01/95
8020	REGIONAL EXP.	09'29	09'33	VITORIA - MADRID CHA.	DIARIO EXC. DOMINGOS.
8103	REGIONAL	09'32	09'33	SANTANDER - VALLADOLID	DIARIO. EXC. 25/12/94 y 01/01/95
8101	REGIONAL	09'54	09'55	MEDINA DEL CAMPO - SANTANDER	DIARIO EXC. SABADOS. 25/12/94 y 01/01/95 PROC. VALLADOLID
76	TALGO	10'40	10'41	SANTANDER - ALICANTE	DIARIO
131	INTERCITY	10'55	10'56	MADRID CHA. - GIJON J.	DIARIO
8210	REGIONAL	11'15	11'17	LEON - VALLADOLID	DIARIO
8211	REGIONAL	11'43	11'45	VALLADOLID - LEON	SABADOS y DOMINGOS. CIRCULA 12/10; 01/11; 6 y 8/12/94; y 06/01/95
61	TALGO	11'55	11'56	MADRID CHA. - SANTANDER	DIARIO
8103	REGIONAL	12'19	12'20	MEDINA DEL CAMPO - SANTANDER	DIARIO
8716	REGIONAL	--	12'55	PALENCIA - MEDINA DEL CAMPO	DIARIO
8713	REGIONAL	12'55	--	VALLADOLID - PALENCIA	LUNES A VIERNES. NO CIRCULA 12/10; 01/11; 6 y 8/12/94 y 06/01/95
283	RAPIDO	13'07	13'09	IRUN/BILBAO - CORUÑA/VIGO	DIARIO
10282	RAPIDO	13'07	13'25	IRUN - SALAMANCA	DIARIO
8718	REGIONAL	--	14'00	PALENCIA - VALLADOLID	LUNES A VIERNES. NO CIRCULA 12/10; 01/11; 6 y 8/12/94 y 06/01/95
8213	REGIONAL	14'09	14'11	VALLADOLID - LEON	DIARIO
620	RAPIDO	14'27	14'28	VIGO/CORUÑA/GIJON - BARCELONA S.	DE GIJON (DIARIO), DE VIGO (M, J y S), DE CORUÑA (L, X, V y D). DIARIO del 23/12/94 al 09/01/95 y del 8 al 18/04/95
78	TALGO	14'35	14'36	GIJON - ALICANTE	DIARIO. (SABADOS A MADRID CHA.)
8001	REGIONAL EXP.	14'40	14'41	MADRID AT. - LEON	SAN MARCOS. DIARIO
8715	REGIONAL	14'59	--	VALLADOLID - PALENCIA	DIARIO EXC. SABADOS y DOMINGOS. NO CIRCULA 12/10; 01/11; 6 y 8/12/94 y 06/01/95
8720	REGIONAL	--	15'15	PALENCIA - MEDINA DEL CAMPO	DIARIO. EXC. DOMINGOS; SABADOS y 12/10, 01/11, 6 y 8/12/94 y 06/01/95 SOLO PALENCIA - VALLADOLID.
8212	REGIONAL	15'45	15'47	LEON - VALLADOLID/MADRID CHA.	DIARIO
8723	REGIONAL	16'00	--	MEDINA DEL CAMPO - PALENCIA	DIARIO
623	RAPIDO	16'10	16'11	BARCELONA S. - GIJON/CORUÑA/VIGO	A GIJON (DIARIO); VIGO (L, X y V); CORUÑA (M, J, S y D). DIARIO del 22/12/94 al 08/01/95 y del 7 al 17/04/95
8722	REGIONAL	--	16'15	PALENCIA - MEDINA DEL CAMPO	DIARIO
8027	REGIONAL EXP.	16'23	16'26	MADRID CHA. - BURGOS/VITORIA	DIARIO
280	RAPIDO	16'40	16'52	VIGO/CORUÑA - BILBAO/HENDAYA	DIARIO
10281	RAPIDO	16'42	16'52	SALAMANCA - HENDAYA	DIARIO
8000	REGIONAL EXP.	17'08	17'09	LEON - MADRID CHA.	SAN MARCOS. DIARIO
8102	REGIONAL	17'16	17'17	SANTANDER - VALLADOLID	DIARIO
8105	REGIONAL	17'26	17'27	MEDINA DEL CAMPO - SANTANDER	DIARIO
79	TALGO	17'59	18'00	ALICANTE - GIJON	DIARIO. (DOMINGOS PROC. DE MADRID CHA.)
8215	REGIONAL	18'20	18'22	MADRID CHA./VALLADOLID - LEON	DIARIO
60	TALGO	18'13	18'14	SANTANDER - MADRID CHA.	DIARIO
8214	REGIONAL	18'28	18'30	LEON - MADRID AT.	DOMINGOS. CIRCULA 12/10; 01/11 y 6 y 8/12/94
8104	REGIONAL	18'44	18'45	SANTANDER - MEDINA DEL CAMPO	DIARIO. (SABADOS A VALLADOLID)
8791	REGIONAL	19'13	19'16	MADRID AT. - PONFERRADA	LINCE. VIERNES. CIRCULA 05/01/95. NO CIRCULA 06/01/95
130	INTERCITY	19'24	19'25	GIJON J. - MADRID CHA.	DIARIO
77	TALGO	19'26	19'27	ALICANTE - SANTANDER	DIARIO
8400	REGIONAL	19'29	19'33	MIRANDA/BURGOS - VALLADOLID	DIARIO
6791	REGIONAL	19'13	19'37	MADRID AT. - SANTANDER	LINCE. VIERNES. CIRCULA 05/01/95. NO CIRCULA 06/01/95
8220	REGIONAL	19'43	19'44	LEON - SALAMANCA	DIARIO
8029/8028	REGIONAL EXP.	20'00	20'03	VITORIA/BURGOS - MADRID AT.	DIARIO. 24 y 31/12/94 FINALIZA SU RECORRIDO EN VALLADOLID
8225	REGIONAL	20'05	20'07	SALAMANCA - LEON	DIARIO EXC. SABADOS
8707	REGIONAL	20'27	20'28	VALLADOLID - REINOSA	DIARIO EXC. SABADOS
6790	REGIONAL	20'25	20'30	SANTANDER - MADRID AT.	LINCE. DOMINGOS
8790	REGIONAL	20'23	20'30	PONFERRADA - MADRID AT.	LINCE. DOMINGOS
8023	REGIONAL EXP.	20'38	20'42	MADRID AT. - BURGOS/VITORIA	DIARIO EXC. SABADOS
8719	REGIONAL	21'29	--	VALLADOLID - PALENCIA	DIARIO
8003	REGIONAL EXP.	21'40	21'41	MADRID AT. - LEON	RIO BERNESGA. DIARIO. NO CIRCULA 24 y 31/12/94
8216	REGIONAL	21'53	21'55	LEON - VALLADOLID	DIARIO
8011	REGIONAL EXP.	23'05	--	MADRID CHA. - PALENCIA	DIARIO EXC. SABADOS
8107	REGIONAL	23'37	--	MADRID AT. - PALENCIA	VIERNES. CIRCULA 05/01/95. NO CIRCULA 06/01/95
8725	REGIONAL	23'52	--	MEDINA DEL CAMPO - PALENCIA	DIARIO EXC. VIERNES y SABADOS

HORARIOS AUTOBUSES ESTACION DE PALENCIA

DESTINO	LUNES A VIERNES (Laborables)	SABADOS (Laborables)	DOMINGOS Y FESTIVOS
VALLADOLID	07'00 - 08'00 - 08'15 - 09'45 10'00 - 12'00 - 14'00 - 15'00 16'15 - 18'00 - 19'00 - 20'00 21'00	08'00 - 08'15 - 09'45 10'00 - 12'00 - 14'00 15'30 - 16'15 - 18'00 19'30	08'30 - 15'30 18'00 - 20'00
BURGOS	08'30 - 13'30 - 19'10	09'30 - 13'30 - 19'10	
SALAMANCA	12'05	12'05	Festivos 12'05 Domingos NO
ZAMORA	12'05	12'05	Festivos 12'05 Domingos NO
LEON	07'45	07'45	
MADRID	08'15 - 10'00 15'30 - 18'00	08'15 - 10'00 15'30 - 18'00	08'30 - 15'30 18'00 - 20'00
BARCELONA	14'50 - 21'45	14'50 - 21'45	14'50 - 21'45
ZARAGOZA	14'50 - 21'45	14'50 - 21'45	14'50 - 21'45
SANTANDER	10'30 - 18'30	10'30 - 18'30	10'30 - 18'30
BILBAO SAN SEBASTIAN IRUN	14'45 - 17'45	14'45 - 17'45	Festivos SI Domingos NO
VITORIA	14'45	14'45	Festivos SI Domingos NO
PAMPLONA	15'00	15'00	15'00
CACERES BADAJOZ	12'05	12'05	Festivos SI Domingos NO
ORENSE PONTEVEDRA	12'30 - 00'20	12'30 - 00'20	12'30 - 00'20
AMUSCO	13'45 - 18'30	13'45	
ASTUDILLO	13'30 - 19'15	13'30	
BALTANAS	13'30 - 19'00	14'00	
BASCONES OJ.	18'30	13'45	
BECERRIL	07'45 - 13'30 - 18'15 - 19'15	07'45 - 13'30	
BENAVENTE	17'50	13'00	
BUENAVISTA	13'30 - 18'00	08'30 - 13'30	
CALZADA M.	19'30	14'00	
CARRION C.	08'00 - 13'30 - 18'00 (19'30 viernes y vísperas fiesta)	08'00 - 13'30 - 18'00	08'00 - 19'15 Domingos y festivos 19'15
CERVERA PGA.	13'30 - 18'00	08'30 - 13'30	
CEVICO NAVERO	19'00	14'00	
CEVICO TORRE	13'30 - 18'00	13'30	
DUEÑAS	07'00 - 08'00 - 09'45 - 12'00 14'00 - 15'00 - 16'15 - 18'00 19'00 - 20'00 - 21'00	08'00 - 09'45 12'00 - 14'00 16'15 - 19'30	08'30 - 15'30 18'00 - 20'00
FROMISTA	13'45 - 18'30	13'45	
FUENTES NAVA	13'00 - 19'00 (Miércoles NO)		
GUARDO	08'00 - 13'30 - 18'00 (19'30 viernes y vísperas fiesta)	08'00 - 13'30 - 18'00	08'00 - 19'15 Domingos y festivos 19'15
HERRERA PGA.	18'30	13'45	
ITERO VEGA	13'30 - 19'15	13'30	
LANTADILLA	13'30 - 19'15	13'30	
MELGAR FTAL.	19'15	13'30	
MELGAR YUSO	13'30 - 19'15	13'30	
OSORNO	13'45 - 18'30	13'45	
PAREDES	07'45 - 13'30 - 18'15 - 19'15	07'45 - 13'30	
QUINTANA PTE.	08'30 - 13'30 - 19'10	09'30 - 13'30 - 19'10	
SAHAGUN	07'45	07'45	
SALDAÑA	08'00 - 13'30 - 18'00 (19'30 viernes y vísperas fiesta)	08'00 - 13'30 - 18'00	08'00 - 19'15
SAN CEBRIAN	13'00 - 19'30	14'00	
SANTERVAS	17'00	14'00	
SANTIBAÑEZ	17'00	13'30	
SANTILLANA CAM.	13'45 - 18'30	13'45	
TORQUEMADA	08'30 - 13'30 - 19'10	09'30 - 13'30 - 19'10	
V. DE BAÑOS	13'30 - 18'00 - 20'00	13'30	
VILLADA	07'45 - 18'15	07'45 - 13'30	
VILLALON	13'00 - 17'50	13'00	
VILLARRAMIEL	13'00 - 17'50	13'00	
VILLOLDO	08'00 - 13'30 - 18'00	08'00 - 13'30 - 18'00	08'00 - 19'15
VILLOTA DUQUE	Lunes, martes, miércoles, jueves y sábados, 13'30 h. Viernes, 18 h.		

TELEFONOS

Hospital General "Río Carrión" 722900
Ambulatorio 744011
Hospital Provincial "San Telmo" 728200
Cruz Roja (oficinas y coordinadora) ..... 700507 - 700503
Cruz Roja (urgencias) 222222
Clínica "Virgen de la Salud" 747700
Ambulancias 713676
Ambulancias Cruz Roja 744146
Ambulancias Vipamiel 844676
Ambulancias UCI móvil 748023
Servicio de asistencia mecánica y grúa permanente 751385
Policía (urgencias) 091
Cuerpo Nacional de Policía 743011
Protección Civil 006
Bomberos (Palencia capital: 080) 721111
Subsector de Tráfico 720688
Guardia Civil 062
Policía Municipal ..... (092) 747677
Ayuntamiento 718100
RENFE-información 743019
Autobuses RENFE 743222
Taxis: Parada Federación 742126
" " Pasaderas 740810
" " San José 720016
" " San Lázaro 722076
" " Est. RENFE 743919
" " Avda. San Telmo 713790
Iberdrola, averías 742557
Asociación de Alcohólicos Rehabilitados de Palencia (A.R.P.A.) 728958
Teléfono de la vida ADEVIDA. Palencia 728954
Teléfono información para la mujer ..... (900) 191010
Hospital Psiquiátrico "San Luis" 720900
Asociación de Familiares de Enfermos de Alzheimer 713888
ENLACE. Asociación de Ayuda al Toxicómano 710487

FARMACIAS

Lunes, 6: D.ª M.ª Josefa Herrero Muñoz (C/. Mayor, 26) y D.ª M.ª Carmen Esperanza Aller García (Avda. Cardenal Cisneros, 29).

Martes, 7: D. Javier Atienza Romero (C/. Mayor, 21) y D. Mario Rodríguez Chacón (C/. Los Alamos, 16 - posterior).

Servicio nocturno: D. José María Fernández Nieto (C/. Mayor, 40). Diariamente desde las 10'30 de la noche.

M.C.D.2022

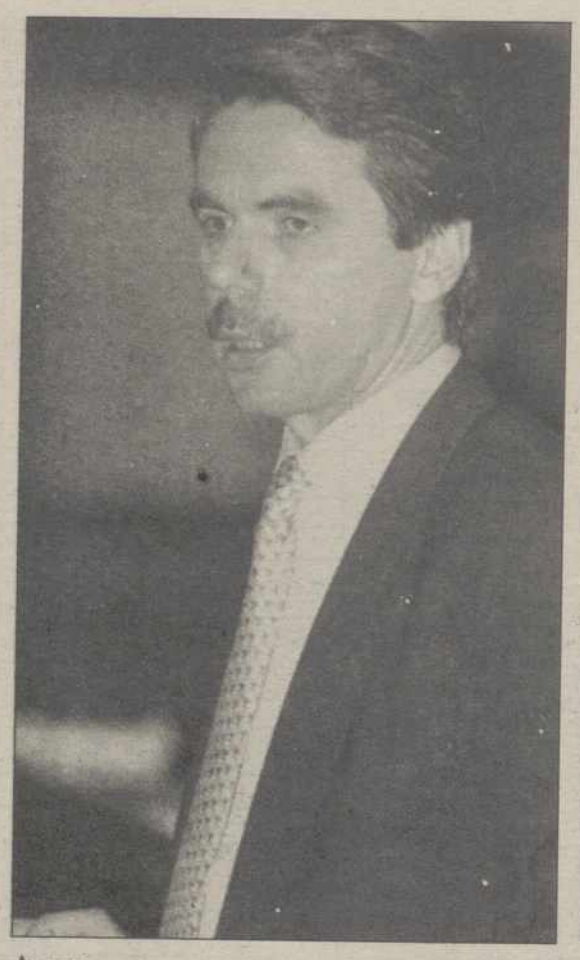

Aznar

Anguita

En el programa de Angel Casas de la primera de TVE se afrontará el "Acoso sexual"

Aznar en la primera y Anguita en Antena 3 TV serán entrevistados por Iñaki Gabilondo y Mercedes Milá

Madrid, (EFE).- Michael Crichton, un autor de best-sellers que consiguió un gran éxito con "Parque Jurásico", narró en su novela "Acoso" -también llevada al cine y cuyo estreno en España ha tenido lugar hace unos dias- la historia de un ejecutivo de empresa que se siente acosado por su jefa.

La película basada en esta novela -interpretada por Michael Douglas y Demi Moore en sus principales papeles- obtuvo un gran éxito de taquilla en Estados Unidos, aunque también fuertes críticas de los sectores feministas del país.

Las razones de estas críticas se basaron en que, frente a un mínimo porcentaje de mujeres que puedan acosar sexualmente a los hombres, la inmensa mayoría de estos casos se producen al revés: son las mujeres las acosadas.

En concreto, España, según encuestas realizadas en Europa, es el país donde las mujeres sufren más acoso por parte de los hombres. Los convenios colectivos recogen las denuncias de este acoso.

El programa de debate, "Los unos y los otros", que Angel Casas presenta en la primera de TVE a partir de las 12 de la noche, afrontará este hecho poniendo sobre la mesa la pregunta de si es verdad que se producen tantos casos de acoso a mujeres.

Los asistentes a este debate opinarán también sobre el hecho de que si para evitar estos acosos hay que frenar el lenguaje, los piropos y hasta las miradas entre compañeros de trabajo.

¿Tanto abusan los hombres de su poder? ¿las mujeres fantasean demasiado? ¿seducir en el trabajo es acosar? ¿donde están los límites del acoso sexual? Preguntas, en fin, que intentarán contestar desde diferentes posiciones los asistentes.

Angel Casas ha invitado al estudio del programa a la diputada del Parlamento Europeo por el PP, Celia Villalobos; a la también diputada Magda Oranich, en el Parlamento de Cataluña; a Sarah Galttstein, directora de la revista "Cosmopolitan"; a Jorge Vestrynge, profesor de ciencias políticas; Javier Marías, escritor; Máximo Valverde, actor y a José Augusto de Vega Ruiz, magistrado del Tribunal Supremo.

Además, estarán presentes una mujer y un hombre victimas de acoso sexual, este último un norteamericano que recibió una indemnización millonaria ante el acoso sufrido por su jefa en una empresa de Los Angeles.

JOSE MARIA AZNAR Y JULIO ANGUITA, EN TVE Y ANTENA 3 TV

El líder de la oposición y presidente del PP, José María Aznar, será entrevistado este lunes, de 21,30 a 22, por Iñaki Gabilondo en la primera cadena de TVE, en un programa que no tiene fecha fija en la parrilla.

La primera entrevista de este tipo la realizó Iñaki Gabilondo al presidente del gobierno, Felipe Gonzalez, el pasado 9 de enero, aunque entonces se dió la circunstancia de que Aznar fue invitado por Antena 3 TV, pocos dias más tarde, para que contestara a las declaraciones del presidente del gobierno, en un programa, "Tiempos dificiles", que en aquella ocasion tuvo un formato similar al de TVE.

Prácticamente a la misma hora que la entrevista a José María Aznar, el coordinador general de Izquierda Unida, Julio Anguita, dialogará con Mercedes Milá en el programa "Más que palabras", en Antena 3 TV.

Con Mercedes Milá también dialogará el exjugador del F.C. Barcelona Julio Alberto, que cayó en el mundo de la droga y ahora puede contarlo.

En este mismo programa se enfrentarán en un cara a cara Carmen Avendaño, líder de las familias afectadas por la droga en Galícia, y Armando Ródenas, abogado defensor de Manuel Charlín Gama, acusado y juzgado por narcotráfico.

Curiosamente, Mercedes Milá también se referirá al tema del acoso sexual en su programa, al que asistirán un hombre y dos mujeres que fueron acosados sexualmente.

ANIMACION EN TRES DIMENSIONES, EN CANAL+

A partir de hoy, los amigos de la animación y abonados a Canal+, tienen la posibilidad de ver, a partir de las 13,19 horas, "Los Quarxs", la primera serie de animación de televisión en tres dimensiones, 35 milímetros y alta definición.

La serie, compuesta por 12 piezas de 3 minutos de duración, se emitirá bajo la cabecera de "Piezas" y se alternará por la rejilla de la cadena, de lunes a sábado.

"Los Quarxs" narra las aventuras de una banda de partículas nocivas e invisibles que forman parte de nuestra vida cotidiana y que explican todas aquellas incidencias que nos ocurren diariamente.

PROGRAMACION DE RADIO

RADIO 5 Todo Noticias — RNE Radio Nacional de España

Información continua nacional e internacional, regional y local desde las 7 de la hoy a la una de la madrugada, de lunes a viernes. Sábados y domingos, Radio 5 Fin de semana con información, música y programas.

La información de Palencia se emite en boletines de 5 minutos, cada media hora, en el minuto 8 y en el 38. La actualidad de Castilla y León, también en boletines de 5 minutos cada media hora, se emite en el minuto 25 y en el 55. El resto de la programación se dedica integramente a las noticias nacionales e internacionales.

	Onda Media	F.M
Radio 1	–	91.8
Radio 2 Clásica	–	101.0
Radio 3 Pop	–	97.6
Radio 5 Todo Noticias	603	88.0

CADENA DIAL

89.6 (F.M.) — De lunes a viernes

08,00 a 21,00, Fórmula DIAL (Programación musical con canciones interpretadas exclusivamente en castellano).
21,00 a 22,00, Sonora DIAL (Sonidos latinos, salsa, rumba, merengue...).
22,00 a 24,00, Dentro de ti (Las mejores baladas del pop nacional).
24,00 a 04,00, A solas contigo (Temas románticos, salpicados con pequeñas frases y pensamientos célebres con dedicatorias del oyente).
04,00 a 08,00, Fórmula DIAL.

Programación local: Mañanas: De 9 a 15 horas. **Tardes:** De 16 a 20 horas.

Sábado:

08,00 a 20,00, Fórmula DIAL.
20,00 a 21,00, Tiene Sevilla (Programa dedicado a promocionar los nuevos valores de la música del sur).
21,00 a 22,00, Altozano (Tiempo para el flamenco).
22,00 a 24,00, Fórmula DIAL.

Programación local: Mañana: De 10 a 14 horas.

Domingo:

09,00 a 20,00, Fórmula DIAL.
20,00 a 21,00, Rumbeolas (Programa dedicado a la rumba).
21,00 a 22,00, Altonazo (Tiempo para el flamenco).
22,00 a 23,00, Fórmula DIAL.
23,00 a 24,00, Las estrellas (Monográfico dedicado a nuestras estrellas, con entrevistas y sus canciones).

Programación local: Mañana: De 10 a 13 horas.

SER

96.2 (F.M.) — De lunes a viernes

07,50 a 08,00 Hoy por hoy (Redacción Palencia)
08,50 a 09,00 Hoy por hoy (Redacción Palencia)
12,00 a 14,00 Hoy por hoy (Palencia)
14,10 a 14,30 Hora-14 (Redacción Palencia)
15,10 a 15,30 Ser deportivos
15,30 a 16,00 La Voz del Campo, Club de la Tarde
19,05 19,30 Club de las 7

Sábado:

07,50 a 08,00 Matinal Ser (Redacción Palencia)
08,50 a 09,00 Matinal Ser (Redacción Palencia)
12,30 a 13,30 A vivir que son dos días (Palencia)
13.30 a 14,00 Ser deportivos
14.10 a 14,30 Hora-14 (Redacción Palencia)

Domingo:

12,05 a 14,00 A vivir que son dos días (Palencia)
14,10 a 14,30 Hora-14 (Redacción Palencia)
15,35 a 16,00 Carrusel Deportivo (Palencia)
21,00 a 21,25 Carrusel Deportivo (Palencia)

M.C.D.2022

TVE 1

07,30.- RING-RING
09,35.- EMPERATRIZ
10,55.- NOTICIAS
11,00.- PASA LA VIDA
13,30.- EL MENU DE KARLOS ARGUIÑANO
13,55.- NOTICIAS
14,00.- INFORMATIVO TERRITORIAL
14,30.- NO TE RIAS QUE ES PEOR
15,00.- TELEDIARIO 1
15,30.- EL DESPRECIO
16,20.- CORAZON SALVAJE
17,15.- SIN FRONTERAS
18,05.- NOTICIAS
19,15.- JUGUEMOS AL TRIVIAL
18,40.- ¿COMO LO VEIS?
19,05.- TEQUILA Y BONETTI
20,00.- SERIE
21,00.- TELEDIARIO 2
21,27.- EL TIEMPO
21,30.- ENTREVISTA CON JOSE MARIA AZNAR
22,00.- ¿QUIEN SABE DONDE?
24,00.- LOS UNOS Y LOS OTROS
01,30.- TELEDIARIO 3
02,00.- SPENSER
02,50.- EUROCOPS
03,50.- TELEDIARIO 4
04,20.- DESPEDIDA Y CIERRE

La 2 TVE

07,00.- LA 2. NOTICIAS
08,45.- THAT'S ENGLISH
09,00.- LA 2. NOTICIAS
09,10.- LOS DESAYUNOS DE RADIO 1
10,00.- PREGUNTAS Y RESPUESTAS
11,00.- TV EDUCATIVA: LA AVENTURA DEL SABER
12,30.- HABITACION PARA DOS
13,00.- PINNIC
15,00.- CIFRAS Y LETRAS
15,30.- GRANDES DOCUMENTALES
16,30.- TENDIDO CERO
17,00.- LA PELICULA DE LA TARDE
"El toque del bailarín" (90'34")
D.: William A. Fraker.
I.: Burt Reynolds, Leon Piedmont.
18,45.- BARRIO SESAMO
19,10.- HERMANAS
20,00.- LA 2. NOTICIAS
20,20.- INFORMATIVO TERRITORIAL
20,30.- PIRENA 95
20,35.- ZONA ACB
21,00.- LINGO
21,30.- ESTUDIO ESTADIO
22,30.- CINE
"La mosca II" (1988 - 100'13")
D.: Chris Wallas.
I.: Eric Stoltz, Daphne Zuniga.
00,30.- ASI SE HIZO...
01,15.- CINE CLUB. CICLO MUSICAL AMERICANO
"Los líos de Susana" (1956 - 95'00")
D.: Norman Taurog.
I.: Debbie Reynolds, Eddie Fisher

Antena 3 Televisión

06,45.- LA LLAMADA DEL OESTE
07,15.- TRAS 3 TRIS
09,30.- AMADA BEATRIZ
10,30.- SANTA BARBARA
11,15.- MATINAL DE CINE
"Sissi" (1955 - 98')
D: Ernest Marischka.
I.: Romy Schneider.
13,00.- BONANZA
14,00.- SALVADOS POR LA CAMPANA
14,30.- COSAS DE CASA
15,00.- NOTICIAS
15,35.- TELECINE
"Un extraño espera" (1987 - 91')
D.: Robert Lewis.
I.: Tom Atkins, Suzane Pleshette.
17,30.- CONTRAGOLPE
18,15.- EL COCHE FANTASTICO
19,15.- LOS SIMPSON
19,45.- LOS MEJORES AÑOS
20,15.- A TODA PAGINA
21,00.- NOTICIAS
21,30.- INGENIO Y LOCURA
23,00.- MAS QUE PALABRAS
01,30.- NOTICIAS
02,00.- CINE DE MADRUGADA
"El largo día del águila" (1969 - 108')
D.: E. G. Castellari.
I.: Frederick Stafford, Van Johnson.
04,00.- TELEVENTA
05,30.- CINE DE MADRUGADA
"Arriba las mujeres" (1965 - 102')
D.: Julio Salvador.
I.: Jaime de Mora y Aragón, Maria Asquerino

Tele 5

06,20.- AVANCE DE PROGRAMACION Y ESPACIOS PROMOCIONALES
06,35.- YOKO Y SAKI
07,00.- TELE VI QUE TE VI
09,15.- INES DUARTE, SECRETARIA
10,10.- LA TRAIDORA
11,10.- CINE CORAZON
"Hermanos de Italia" (1989 - 92')
D.: Neri Parenti.
I.: Christian de Sica, Massino Boldi.
13,00.- ¿DE QUE PARTE ESTAS?
14,30.- LAS NOTICIAS (1a. edición)
15,00.- VEREDICTO
15,30.- CINE DE TARDE
"Corazones encendidos" (1991 - 120')
D.: Allan A. Goldstein.
I.: Rea Dawn Chong, Michael Ironside.
17,30.- PATRULLA X
17,55.- POWER RANGERS
18,20.- TARZAN
18,45.- BENNY HILL
19,10.- LA RULETA DE LA FORTUNA
19,40.- SU MEDIA NARANJA
20,30.- LAS NOTICIAS
21,00.- TELECUPON
21,10.- KARAOKE
21,30.- EXPEDIENTE X (capítulo doble)
23,10.- CINE
"Asesinato en la autopista" (1989 - 84')
D.: Marius Mattei.
I.: Ernest Borgnine, Linda Blair.
00,50.- ENTRE HOY Y MAÑANA
01,20.- CANCION TRISTE DE HILL STREET (doble capítulo)
02,55.- NOVEDADES INCREIBLES
03,20.- POBRE DIVORCIADO

Canal +

08,05.- REDACCION. NOTICIAS
08,10.- ABC WORLD NEWS
08,35.- DIBUJOS ANIMADOS: Garfield
09,00.- REDACCION. NOTICIAS
09.05.- BUENOS DIAS, BUENOS CLIPS
09,52.- REDACCION. NOTICIAS
10,00.- CINE: "Los visistantes ¡No nacieron ayer!" (V.O.)
11,43.- CINE: "Cuando el amor se acaba"
13,19.- PIEZAS: LOS QUARXS
13,30.- REDACCION. NOTICIAS
13,35.- LOS 40 PRINCIPALES
14,05.- TELESERIE: Entrenador
14,30.- MAS DEPORTE
15,00.- CINE: "Los amigos de Peter"
16,38.- CINE: "Halfaouine"
18,14.- CINE: "Mi vecino Totoro"
19,35.- DIBUJOS ANIMADOS: Animaniacs
20,00.- AVANCE. REDACCION
20,05.- EL DIA DESPUES
21,28.- PRIMER PLANO
21,30.- REDACCION. NOTICIAS
21,54.- INFORMACION DEPORTIVA
22,00.- ESTRENO CANAL+: "Memorias de un hombre invisible"
D.: John Carpenter.
I.: Chevy Chase, Daryl Hannah.
23,36.- CINE: "Segundo sangriento"
01,04.- CINE: "En el filo de la duda"
03,20.- CINE: "Mi querido Tom Mix"
04,51.- CINE: "La senda de la locura"
06,24.- DOCUMENTAL: EL RENACER DEL LAGO HULA
06,50.- EL DIA DESPUES

La ONCE ha perdido 25.000 millones de pesetas en sus inversiones en medios de comunicación

León (EFE).-

La Organización Nacional de Ciegos (ONCE) ha perdido 25.000 millones de pesetas en sus inversiones en medios de comunicación, aseguró en León el presidente de su Consejo General, José María Arroyo.

José María Arroyo, quien ayer inauguró la nueva sede de la ONCE en León, mostró su confianza "en recuperar parte de los 25.000 millones de pesetas de pérdidas que ha supuesto en los últimos años la presencia de la organización en medios periodísticos". El máximo responsable de la ONCE confirmó que la venta de las acciones de la organización en la cadena televisiva Telecinco "ha generado una plusvalía de 8.000 millones de pesetas".

José María Arroyo explicó, en rueda de prensa, que uno de los objetivos prioritarios de la organización para los próximos meses es "potenciar la cadena de emisoras de Onda Cero Radio en todo el territorio nacional".

PROGRAMACION DEL LUNES

TVP Televisión Palencia

Mañana

14,00.- Programación infantil: Dibujos animados
14,15.- Documental
14,30 Avance informativo: Con Fernando Hermoso
14,40.- Información deportiva: Con Carlos Martín Santoyo y Eva Calleja
15,00.- Despedida

Tarde

18,00.- Cine de tarde: "POR FAVOR NO DISPAREN EL CAÑON"
19,30.- Retransmisión de la primera parte del partido de fútbol Tudelano-C.F. Palencia.
Con los comentarios de Carlos Martín Santoyo. Invitados especiales: Alberto Moreno y Mariano García
20,30.- Información local: Con Fernando Hermoso
21,00.- Retransmisión de la segunda parte del partido de fútbol Tudelano-C.F. Palencia.
22,00.- Despedida y cierre

M.C.D.2022

PRIMITIVA

217 millones para cada uno de los dos máximos acertantes

Madrid, (EFE).- Una vez finalizado el escrutinio del sorteo de la Lotería Primitiva celebrado esta noche en Madrid han aparecido dos acertantes de primera categoría (los seis números correctos) que cobrarán 217.966.033 pesetas cada uno.
De segunda categoría (cinco números más el complementario), seis ganadores recibirán 8.148.949 pesetas cada uno.
Los acertantes de tercera categoría (cinco números) cobrarán 366.245 pesetas; los de cuarta (cuatro números), 10.095 pesetas, y los de quinta (tres números), 1.028 pesetas.
Combinación ganadora: 6 - 10 - 15 - 16 - 38 - 43.
Número complementario: 39.
Reintegro: 1.

QUINIELA

Siete acertantes del Pleno al 15 cobrarán 36 millones

Madrid,(EFE).- Los siete acertantes del Pleno al 15 percibirán un total de 35.800.000 pesetas, cuando se ha escrutado el 95 por ciento de los boletos, mientras que los 18 ganadores de 14 aciertos cobrarán 13.200.000.
Los 764 de 13 recibirán 197.000 pesetas, los 10.978 de 12 obtendrán 13.500 pesetas y, por último, los 87.163 acertantes de 11 cobrarán 1.700 pesetas.
Datos de la Jornada:
Apuestas 39.624.909 pesetas
Recaudación 1.584.996.360
Total para premios 871.747.998

La Reina inauguró ayer el Auditorio y Centro de Congresos de Murcia.-(Foto EFE)

La Reina inaugura el Auditorio y Centro de Congresos de Murcia

Murcia, (EFE).- La Reina Sofía asistió ayer al concierto inaugural del Auditorio y Centro de Congresos de Murcia, que ha estado a cargo de la Orquesta Filarmónica de Munich bajo la dirección de Sergiu Celibidache.

La recaudación del concierto inaugural del nuevo auditorio será destinada íntegramente, por deseo de la Reina, a la Fundación de Ayuda a necesitados "Jesús Abandonado" y a la Asociación Regional de Hemofílicos.

En el descanso del concierto, la Reina, a quien la Comunidad Autónoma obsequió con un óleo de Manuel Avellaneda, firmó en el Libro de Honor y saludó a Sergiu Celibidache, al arquitecto del edificio, Juan Ignacio García Pedrosa, y a representantes de la vida cultural murciana, entre ellos, el músico Narciso Yepes, los pintores Pedro Cano y Pedro Serna y el compositor Manuel Seco.

El Auditorio y Centro de Congresos inaugurado hoy fue proyectado por el arquitecto, ya fallecido, José María García de Paredes, y llevado a término por Juan Ignacio García Pedrosa, coautor del proyecto.

El edificio, que ha sido construido con materiales procedentes de la Región, entre ellos piedra de Abarán y mármol de Cehegín, dispone de una superficie de 14.933 metros cuadrados, situada junto al río Segura, ha tenido un coste de 2.800 millones de pesetas.

Además de la sala principal para audiciones, proyección de películas y celebración de congresos, cuenta con otra auxiliar, con un aforo de 500 plazas, que será destinada fundamentalmente a conciertos de música de Cámara y a filmoteca, y nueve salas de congresos capaces de albergar a cien, cincuenta y veinticinco personas.

También cuenta con cinco salas de ensayos y cuatro de afinación, una sala de ballet y otra de exposiciones.

Al acto de apertura del nuevo auditorio asistieron también la presidenta de la Comunidad Autónoma de Murcia, María Antonia Martínez, y los ministros de Cultura, Carmen Alborch; Industria, Juan Manuel Eguigaray, y Administraciones Públicas, Jerónimo Saavedra.

El "crimen perfecto"

Viena, (EFE).- Un físico nuclear vienés planeó el "crimen perfecto", pero se le escapó la víctima y murió al intentar huir saltando por la ventana de un cuarto piso.
El caso desconcertó a las autoridades y testigos hasta el punto de que la policía detuvo primero a la víctima, el experto en informática Hamid H.T., de origen iraní, del que sospechó que había tirado al físico Robert Sch. por la ventana.
Pero los agentes tuvieron que liberar a Hamid cuando descubrieron que el físico había intentado matar al iraní mediante una trampa mortal eléctrica que le había preparado en su baño.
Robert Sch. estaba enamorado de la novia de Hamid, también iraní y compañera de trabajo suya, pero tenía dificultades para establecer contacto con ella y quería librarse del rival.
En casa del físico la policía no sólo encontró dibujos sobre su plan y restos del material que necesitaba para el montaje eléctrico para matar al contrincante, sino también apuntes sobre cómo intentaba ganar las simpatías de la chica, que en el momento del atentado se encontraba de viaje en Australia.
El iraní declaró que, nada más llegar a casa, quiso ducharse cuando fue atacado por un desconocido con guantes blancos.
Hamid no sabe como Robert Sch. tenía las llaves de su piso, pues sólo le había visto unas pocas veces y ni siquiera le reconoció al forcejear, pues se había quitado las gafas.
Cuando fue atacado salió corriendo de su piso y pidió socorro, lo que llamó la atención de unos vecinos que, como estaba casi desnudo, primero le prestaron una bata y, al descubrir que delante de la casa, en el cesped, había un hombre muerto, avisaron a la policía.

El Kremlin, sordo a las peticiones de paz, continúa atacando Chechenia

Silvia ODORIZ

Moscú, (EFE).- El Kremlin, sordo al clamor por un arreglo político en Chechenia de los partidarios de la paz, continuó hoy, domingo, el habitual bombardeo contra Grozni y lanzó un asalto contra Yermolovka, a 15 kilómetros al sureste de la capital, tendente a ahogar la resistencia chechén alimentada desde el sur.

Según fuentes militares citadas por la Agencia oficial Itar-Tass, a las nueve de la mañana de ayer, hora local, (06,00 gmt), las tropas federales con vehículos blindados seguidos de infantería se encontraban a dos kilómetros de la población.

El diputado ruso Mark Feiguin, del partido Opción de Rusia, que regresó ayer de Grozni, indicó que las tropas rusas continúan su bombardeo de artillería contra la capital, y que las posiciones de ambas partes no han cambiado en las últimas 24 horas.

De acuerdo a un comunicado oficial del mando ruso, sus fuerzas lograron repeler un ataque guerillero en Chechén Aul, 12 kilómetros al Sur de Grozni, y ampliaron su zona de control en la orilla derecha del río Sunzhá, que divide la capital, y convertido en línea del frente.

El mando ruso, cuyos "éxitos" son normalmente desmentidos por la realidad, afirmó haber matado ayer a 350 guerrileros, detruído cinco tanques, cinco carros blindados y 46 automóviles y tomado 18 prisioneros, así como haberse incautado de dos carros blindados y once armas livianas de distinto tipo.

Sin embargo, el parte militar admitió no saber nada del piloto del avión militar ruso (caza) SU-25, derribado anteayer por los chechenes.

En Moscú, mientras tanto, se celebró hoy una conferencia sobre "Paz para el Cáucaso, Paz para Rusia", bajo el auspicio de Opción de Rusia, cuyo líder es el reformista Yegor Gaidar, y con la participación de otros grupos políticos, así como científicos, en la que se denunció la existencia de un "potente partido de la guerra" so pretexto de proteger la integridad del país.

La política chechén de entregar los soldados rusos que tienen prisioneros a sus madres parece que llegará a su fin. Alan Masjádov, jefe del estado mayor de las tropas del líder chechén Yojar Dudáyev, dijo al diputado Feiguin que en adelante la entrega de prisioneros se hará cuando "finalicen las acciones militares".

El jefe militar chechén justificó esta decisión debido a la falta de respuesta del mando ruso a las propuestas chechenes sobre canje de prisioneros. No obstante, precisó que a las Madres de los Soldados rusos se le entregarán los prisioneros heridos.

Dudáyev prometió a las Madres entregarles a los prisioneros rusos, algo que ha hecho hasta ahora, pero luego advirtió que esta práctica se terminaría por ser ventajosa sólo para los rusos.

Según Alí Aliyev, presidente del Parlamento de la Confederación de los Pueblos del Cáucaso, Dudáyev "controla totalmente" la situación en Chechenia y permanece en Grozni.

M.C.D.2022